時報

No. 6528, Shanghai Monday September 11, 1922 THE EASTERN TIMES Published every morning: including Sundays

中華民國十一年
九月十一日星期一
舊歷壬戌年七月二十日
今天五張售大洋三分
第六千五百念八號

中華郵政特准掛號立劵按照總包特別優待寄遞之報紙

本館開設上海福州路山東路轉角 電報掛號一二五四 電話營業部中央一二○一 編輯部中央一二○四

外埠寄報連郵費 ○中國境內 每日寄全年十二元半年六元 ○日本境內 每日寄全年十二元半年六元 ○歐美各國 全年二十四元半年十二元（報費先惠郵票九五）

廣告刊例 特等 頭等 二等長行 三等短行

今日本報第五張圖畫週刊閱者注意

財政部四年公債第五次還本通告

為通告事查此次還本抽籤業於本年九月一日舉行所有中籤號碼係第零二第七……其票面號碼末兩位數目與前列第四五第零二第零第一七等號碼相同者均為中籤債票統計第五次中籤債票共合銀元四百六十四萬四千一百十元定於十二日起開始還本其一九第二零第二一第三二第四五第四六第五七第五九第六五第七零第七七第七九第八五第八八第九二第九五號凡持有四年內國公債票……特此通告 甲4315

湯節之緊要聲明

席上珍女士之自縊一案余對於社會及友人應有鄭重之聲明死者曾借他人款項購買各種股票托余代為購買當買進時余以為該款必係渠所自有當時渠尚擬多購余以其投機過度不允代買嗣後渠曾以股票在上賽銀行押款追信交事業先後失敗渠甚為懊喪屢向余懇商須余助他並云渠現受人之愚迫渠之債權人非常加以責備渠曾兩屬自請余以渠在敝處充職極其忠實謂傾全力以助是一種救急的善意至八月十九日余交渠以五千元之單據付款法於是日起以十二個月為期付洋一千五百元二十四個月付洋一千五百元三十六個月付洋二千元此單據在渠自盡前已由渠交其家屬收存在驗屍場其家屬亦曾將此單據呈驗在案現在此單據仍在其家屬之手除此之外余覺對於死者並不負何等責任余認此舉完全為憐恤而起原望援助渠脫離極嚴重之困苦當余將此單據交渠時渠甚表滿足至此項單據交給後渠尚發生自盡之由則我不得而知矣特此聲明

上列聲明係經本律師核定

佑尼干大律師公館赫克孟費信惇

粵東楊母邱太夫人六秩徵壽言啓

蓋聞光輝實發知閫範之承天瑞靄金萱記母儀而配地壽母燕喜福德丕臻自古然矣而汎舟矢志寡鵠悲吟既人世之難堪尤女界之不幸花開旌節壺自耐冬草可驚人呼為錫活冰霜冷而儼潔井水靜而不波倘其名勒夫貞珉即其事堪為謳詠如楊母邱太夫人者其可無表厥幽芳闡揚孤操者乎 太夫人姓邱氏大埔百侯 邱功煥公之次女清福建候補道百侯楊公從龍姪媳也燕婉明綵柔嘉習禮幽蘭馥佩幼已率為女師彤管裁篇長無煩乎姆教系本出自名門復于歸夫望族俗遵內則洲咏雎鳩克相外庭弋加鳧鴈有無黽勉鴻妻宛宛以如賓旨畜虔恭陶母般般而應客太常齋日潔爾膳羞夫子貧時佐之鹹齏祇以藥砧山上勤則徵期舉凡蔽水堂前貴從獨任庭闈多病恆怡顏笑語以承歡晨夜廢眠侍飲食起居而益敬悄悄瀚瀚瀰修三禮之儀抑抑弈珈用著一門之範妯娌共稱其孝戚鄰咸歎為賢方且謂偕老齊眉成雙白首孰料天荒地老月冷風號鏡惜分鸞絃悲別鶴誓為踐婦訴薄命兮啼珠擬作兔會畢微軀而塡海內省赤心耿耿下憐黃口呱呱遂茹蘗而旋心炙含冰而飲血奄奄錢餘竹稀室理孤燈之耕畫荻折瞏停機勉孤兒之學叢其細未亡人也幾二十九歲其撫藐諸孤也歷三十一年母以兼師恃而又怙此時 太夫人之操心彌苦而瓊枝已茁秀蔚起矣且也鑒以當門屏為梏戶庭匯髑髏手自屏當樵汲桑麻親為操作入室則析鈴周匝疑過石麟之田居家而婢獲辛勤咸守王褒之約處世値亨屯之會知廢知興置身在剝復之交不奢不儉庭有廉泉階生慈竹一門之內每聞自欵其恩三尺之童未嘗笑見其齒吏難得者與學校而名富立兩等兼資（太夫人於原鄉軟橋獨辦兩等小學校一所名曰富立）追遠祖而立嘗烝千金報本（贈始二三四世祖嘗款一千元）信是巾幗之鬚眉女中之豪傑其他樂善好施儼同天性騷衆擎食瀬下壺漿師楊姑衛國之心遊荀氏救荒之策善人在難皆言綏急塡貲窮子知歸不以有無為解是以就養滬上慈名著於海濱（如上海粵商醫院廣益醫院均捐鉅款）深處鄉閭潤澤流於族邑百侯橋梁之利濟梅潭河道之交通凡此皆 太夫人之美德懿行洵足以挽末季之薄俗撓風已今者白宮命下青史名垂綽楔千秋松筠四字（大總統獎以節勵松筠四字）佇見鶴詔庭荊郡名益母況又芊芊池草猗是宜男鬱鬱與其哲嗣富臣（現任韓省長公署諮議）咸煩屬桑梓咸叨絮首卒早耳熟懷風欽壺範時當秋序爲周甲稱觴之辰僕也不文援養老乞言之義伏望 大雅宏才儒林鉅子專揚盛美式錫巾鑑寵錫鴻篇鏘之昔婉麗髮祥爲女宗光增侯嶺抑復修之家乘慶衍鱧堂（如蒙 寵錫鴻篇請於夏歷八月內寄交上海克能海路大埔同鄉會收稿箋以橫一英尺六寸縱一英尺二寸爲準以便珍藏）甲4319

朱傑三 湯節之 郝子華 傅元衡 譚海秋 李希涑 林幼益 李兆三 李蓉 彭星階 謝承昊 賈亦山 何子寬 邱楚香 羅鳴白
鄒魯 曹樹衡 儲照南 徐峙嶽 趙蓉喬 謝復初 黃少岩 秦岡 楊宗憲 蔡棻翰 邱學甫 陳偉 吳禹石 羅雲樵 藍璧如
楊小川 陳炳謙 陳純修 李競芳 丁廿仁 陳星帆 李少庚 曾廣馨 張兆祥 蕭傳霖 張淑平 唐繼顏 藍雲台 劉紹九 周世忠
王一亭 勞敬修 許奏雲 張茂恩 陳濟峯 朱鼎梅 李少蓮 劉崑桂 王湘衡 饒公任 陳東 王作城 邱少棠 黃德齊 李亮星
同啟

俞鳳賓醫生啟事

（一）南洋大學校醫一席因時間有限兼顧為難已於上學期聲明辭意八月二十一號正式辭職九月一號起脫離關係（二）預約出診在上午十時以前（三）診所地點有二上午十一時至十二時在西門外陸家花園下午二時至五時在南京路勞合路口精益眼鏡公司樓上來邀出診者依次另約應診（四）星期日因有社會服務若非特約恕不照常候診 Z4875

原版歐美西書大廉價 祇有五天！

對折起 倒至二折止

▲廉價各書陳列在上海棋盤街發行所二層樓上
▲最近加入歐美各種小說雜誌多至數百餘種
▲廉價日期自八月十五日起准於九月十五日截止 決不展期
▲其餘學校用書均已由外洋運到預備十分充足定價亦極低廉

商務印書館

發售預約 ■影印續古逸叢書二十種

涵芬樓新印宋蜀大字本孟子宋本南華眞經早已見重藝林近又覓得精刊宋本二十種均四部之要書不傳之秘册仍遵前式影印流通並謀購者之便利同時付印發售預約海內同志當必先覩為快也

【書目】

爾雅疏北宋本 說文解字北宋本 龍龕手鑑宋本 諸葛忠武侯傳宋本 文中子中說北宋本 漢官儀宋槧本 嘯堂集古錄宋淳熙本 新雕注疏珞琭子三命消息賦 校正李燕陰陽三命宋本 老子道德經古本集註宋本

曾子遲文集宋大字本 張文昌文集宋蜀本 皇甫持正文集宋蜀本 李長吉文集宋蜀本 許用晦文集宋蜀本 鄭守愚文集宋蜀本 孫可之文集宋蜀本 司空表聖文集宋蜀本 頤堂先生文集宋本 竇氏聯珠集宋本 山谷琴趣外篇宋本

▲全書三十四册合裝十函
▲預約價 夾貢紙八十六元 料半紙六十元 先收半數 一次付清者照八折
▲截止期 陽歷十月底截止
▲出書 明年二月出書
▲承索樣本請附郵票一角
（附售特價）孟子 南華經 一 發售 詳細辦法見樣本內

商務印書館發行

遠東銀行清理通告

為通告事今於西歷一九二二年九月八日奉大總統特派本清理員等清理遠東銀行為特通告該銀行各債務人不得將所欠款項交付任何人員一切須直繳來仁記路八號穆安素律師公館本清理員等收管勿誤此佈 民國十一年九月九日 遠東銀行清理員麥倫斐斯納同啟 Z4877

江逢治醫院上午施診廣告

本醫院院長江逢治博士因憫念貧病疾苦特添聘醫生於上午九時至十二時施診貧病每人只取號金小洋一角院址跑馬廳南泥城橋大沽路一千二百號 陰歷七月十九日 陽歷九月十日開診 江逢治醫院掛號處啟

對了●●這是最先在中國製造的上等香烟●名曰

前門牌

確實是好

B.A.T CHINA LTD.
駐華英美烟公司 有限公司 總理

注意●●華僑煉製萬驗聖藥來滬

吾國華僑在海外經營之發達盡人皆知自民國以來尤見本國社會歡迎此乃海外僑民遇有卽製能悉心研究精益求精有以致之今仰光永安堂虎標頭痛粉萬金油等藥最為南洋土人及海外同胞稱為聖藥殆由於鄙人數十年來煉製各藥實有心得凡購治者無不立效也茲特推銷回國以備國內人士購用藉盡愛護同胞之心并塞外來漏巵如欲保身體健強愛用華僑製品者請嘗試之

立止虎標頭痛粉治病之神速

主治 此粉經驗良多公推第一凡治風邪鬱火逆氣上冲陰虛陽虛雷風及一切頭昏目眩不論久暫頭痛即服即止

服法 每服一包用清水送下或冷茶亦可如一點鐘不效再服一包必保全愈如不見效將錢奉還誠吾人居行必不可缺者也

上海總發行所雲南路會樂里 電話中央二七二○五四號 華僑仁發公司

代理處 濟華藥房 五洲藥房 粹華製藥廠總分發行所 總商會售品部 南洋藥房 中西藥房 中英藥房 中外藥房 東方公司 先施公司 永安公司 上海商店 大陸藥房 華美藥房

仰光永安堂虎豹大藥房主人胡文虎豹謹白 甲4174

南洋路鑛學校第二次錄取新生案

(土木科二年級) (土木科一年級) (中學四年級) (中學一年級) (中學二年級) (中學三年級)

吳世芳 夏肇宗 余思敬 黃逵 陳樹英 沈雷霖 莊開運 甘品金 陳驊 潘承藩 潘大煦 樊明發 莊聯輝 楊寶楨 黃本好 楊襄毅 陸翊凱 陳嘉禮 張有棻 凌德龍 宋鴻城 陳聚漢 李佑文 張有枚 楊曾英 顧文彪 宋鴻宇 邢世毓 李榮慶 楊襄廷 杜之瀚 潘仁照 周善培 許福鋆 林振華 馮翊宸 宋乃榮 莊藩生 應國藻 吳肇南 莊毅年 廖惠華 宋祖淦 陸貽孫 陳以惠 張國棟 張振宇 蔡鏞光 吳其粱 顧本傑 周家駿 錢乃涖 顧培源 李禎藩 石光 胡瑞菊 戚坦 唐沛生 前今兩次 江乾疆 葉于楨 盧兆鴻 錢維璜 趙楚生 章錦文 錄取新生 王姓琳 李兆時 胡維熙 李嘉棋 王瀚 沈鋼隆 李作怡 蔡光烈 鄭冠兆 朱試鶯 金煜華 鄭德奎 汪鶴壽 胡光裕 葉佩英 方昆 王立剛 曾啟周 朱叔霞 單晨 張善成 胡長源 沈逵時 賴震東 陸駿 王震中 厲鼎頤 施公韶 王康甲 顧亭亞 何堉俊 楊世璜 王麟宇 王滄功 袁傳璧 洪耀德 汪廷榆 莊永齡 吳同生 邵伯成 何寫保

書繳納各費以便克期上課所有新舊諸生統限於十八日以前到校如屆期有事未能到校須由家屬來函請假申明理由否則概不留額幸勿自誤 校長朱文鑫啟 甲4322

福中礦務大學上海招生揭曉

計取正科插班生一名 方嘉琦 預科正取十四名 潘培鴻 孟步琪 鄭滋祥 徐克 李旭 舒潤根 漢德權 陳書 張坤賢 黃啓 李昌梧 李超基 封殊行 張光仰 以上各生務於九月十八日以前到校 甲4314

江蘇省立第三女子師範學校招生

本校定於九月二十日招收預科生四十名詳章可向徐州石牌坊街本校索閱外埠須附郵票三分 甲4317

大英教會 英華書館

(CMS) 本校定於九月十一號開學今尚有餘額來學者隨到隨考已報名者務於開學日午前繳足學費逾午不到即另補新生報名費概不發還此佈 監院慕悅理啓 甲4320

少年宣講團設立 上海華英公學續招新生

本校已於陽歷九月八日開學中學一二年暨預科各級均有餘額有志讀學者尚可來校肄業章程函索即寄 (校址)北火車站北首永興路八十八號

南洋醫學專門學校續招新生

本校一二年級尚有餘額從即日起隨到隨考(程度)中學畢業或具相當學力者(開學)九月十八日(校址)上海小南門王家弄 校長顧南羣啓

上海愛國女學校招生

本校各科業已開學現因添闢教室擴充學額所有小學科中學科文科體育科及特別生均有餘額可以插班 詳章函索即寄 上海海甯路天保里愛國女學校代理校長吳和士啟 甲4283

承天英華學校招生

本校日授國文二時英文五時各級俱有英美教員現招大學一二年級中學各級及初學新生隨到隨考願開學時照程度插班者免入學試驗(報名)繳最近照片一張証金五元(索章)須附郵票(開學)九月十五號(校址)上海沈家灣湯恩路 校長周志禹啓 2186

上海商科大學亘校添招新生廣告

本校設立於去年秋間主旨在便利商界研求學問增加商業應用知識一年先後共開學程七種就學者二百七十餘人考驗成績及格者給予証書辦理一年頗著成効本學年更加擴充增設學程二十五種聘留學歐美商學專家並富有商業經驗者分任教授每學程開班後視察學生程度依其等差再行酌量分班務令就學者各以程度之深淺得相當之了解大之可以發展商業之勢力小之可以增進個人之地位現訂於九月二十日開校上課九月十五日截止報名校址本埠法租界霞飛路二百九十號 甲4297

市北公學甲乙種商科初級中學暨附屬小學女學校餘額招生

本校業已開學因校舍擴充添開班級各科尚有餘額可補詳章函索附郵三分即寄中學部校址在北車站後面永興路小學部女學部校址在車站慶祥里 市北公學謹啓

北京平民大學招考男女生廣告

(一)投考資格 投考本校大預專預及專商本科者須在中學畢業投考大預二年級者須在大學預科或高等專門學校修業一年以上投考專商本科二年級者須在高等專門學校或大學預科畢業投考專政法各本科一年級者須在高等專門學校或大學預科修業一年以上
(二)報名日期及手續 自九月二日起至十三日止願報名投考者須帶中學畢業文憑及最近四寸半身相片提交上海報名處並繳報名費兩元
(三)考試日期及科目 以九月十四及十五兩日為第一試驗期第一日試驗國文歷史地理第二日試驗英文
(四)招考部門 大學部商文法預科專門部政法預科及專商本科一年級並招考大學預科二年級專商本科二年級及專政法各本科一年級編級生
(五)試驗地址及報名處 上海西區林蔭路江蘇省教育會 來會取閱或郵函索寄但索寄者須附郵票半分本校詳章可

交通部南洋大學即前交通大學上海學校建築募捐收款第十五次報告

徐端甫一千元陳琼昌一余本年吉長鐵路管理局各一百元鄭孫謀徐子亭王承祖謝協昌各五十元葉松來三十元朱統勳楊毅柴俊疇丁弼長春交通銀行長春中國銀行長春東三省銀行各二十元長春電報局同人暨員司等共二十元張鴻誥陳琼勝各十五元蔡蔭薄MB AG Bowers孫秀三王子衡益發合洪發合李學林戴瑞珍顧寶善羅相張鑾周良欽永發興林福祥張克銘朱崇恩樊巽權魏景行蔡運升侯景飛邵善閒葉茂生曾鶴庭黎星樓夏太太徐志強石壽馥馮寶泰柴陽氏各十元蔣毅張謹共十元朱允元陳毓藻王章冕共十元蔡源利十盾合洋六元又小洋三角李蘊孫煜方陳儒虎梁擊興黃龍慶朱光華于現龍沈珣楊雁南頌德初陳庚漢孫蔚生陳錦煜女士陳錦香女士各五元范宗堪汪昭晟司徒和梁伯蕃黃覺悟邵福宸馮鶴鳴魯素初馮鶴年李克緒十景熙鄭大和盧祖堯吳廷業谷四元林鳳梧李少白各三元趙瑋雲羅桂森陸禎祥沈桂生詹幼文楊紹庭譚家恒同利公司王巧生陳修齡各二元劉逸民陳裕關楊靜安丁兆祺陳鴻達吳雲軒陳照澤林炳藩侯五民張翰選孫銘勛王宸甫余柏生陸仲衡游翼快汪兆祺谷君楊汝澄張子豐張一鴉龍少濟郭鴻恩馮濤于長琛謝非張履泰貴和各一元 本屆共收洋二千二百十五元北京鈔票洋三角已於九月十一日存入中華勸工銀行連前共計洋四萬一千五百六十七元三角二分又小洋三角公債票洋二百八十元新加坡票洋二十五元鄂票洋二十一元 甲4318

開學

教育部審定 新教育教科書

特色 ㊀國民學校國語讀本是語體文，而不先教注音字母的；(課本概不注音)以便教員．㊁國民學校修身算術等教科書，第一二年全用語體文，第三年用文體．㊂高等小學國語讀本，第一年語體文，二三年文體，且便於社會通用．㊃與中學校聯絡，程度適合．㊄內容完善，尤合兒童身心發達之順序．

編校人 黎錦熙 沈恩孚 王璞 黎錦暉 李廷翰 張相 陸衣言 戴克敦 陸費逵 沈彬……等

◉國民學校用

修身	八冊	每冊六分
國語讀本	八冊	每冊一角
國語課本	八冊	每冊一角
國音課本	一冊	八分
算術	八冊	每冊八分

◉高等小學用

修身	六冊	每冊八分
國文	六冊	每冊一角
算術	六冊	每冊一角
歷史	六冊	每冊八分
地理	六冊	每冊八分
理科	六冊	每冊八分
英文	三冊	每冊三角

以上各書七折實售

教育部審定 新式教科書

特色 新式教科書，是文言教科書最後出版的，特色有三：㊀國民學校國文教科書，附有白話數課，可為先導，現在過渡時代，最為適用；㊁經教育部審定，批評謂精美之書；㊂各科完備，倉卒出版者，有天淵之別，教授書詳細．

編校人 范源廉 李步青 沈恩孚 吳研因 鄭資薰 沈彬 沈頤 陸費逵 戴克敦……等

◉國民學校用

修身	八冊	每冊六分
國文	八冊	每冊一角
新式生字國音表	一冊	一角
算術	八冊	每冊八分

◉高等小學用

修身	六冊	每冊六分
國文	六冊	每冊一角
算術	六冊	每冊八分
歷史	六冊	每冊八分
地理	六冊	每冊八分
理科	六冊	每冊八分
農業	四冊	每冊二角
商業	四冊	每冊四角
英文	三冊	第一冊四角 第二三冊六角

以上各書七折實售 (壬135)

中華書局發行

上海日夜銀行特開臨時股東討論會

本行因有數事亟待各股東到會討論特定陰歷七月十九日下午四點鐘在大世界壽石山房開會務請各股東隨帶股款收條(憑此收條免購門票)准時惠臨共商進行至盼

寧波旅滬同鄉會同人為袁燮元先生詩儀助振啟事

本年為袁燮元先生八十暨德配胡太夫人六十雙慶同人等本擬製屏祝嘏追隨來賓之後乃因今歲風災嗷嗷待哺者眾承袁先生體念災黎凡在親友願以詩儀移作振款者同人等特此通告

旅滬廣東潮汕風災籌振廣告

募捐善款已展約至陽歷七月二十九日止請將捐冊擲交敝籌振處以便彙結從七月三十日起以後敝籌振處再無派發捐冊如蒙敬啓者此次潮汕災情慘烈各界仁人君子樂助振款莫名感佩…… 主任 鄭子彬 郭建明 啓 甲4767

有正書局新出 鹿床墨戲小冊

用中國上等海月箋珂羅版精印 一大冊 定價大洋一元

(此外尚有)

戴醇士山水花卉冊	一冊	一元
戴醇士三卷合冊	一冊	一元八角
五彩戴鹿床金箋寫生冊	一冊	一元八角
戴文節紙本山水冊	一冊	一元
五彩戴醇士春水人家圖	一幅	一元
五彩戴醇士深山讀易圖	一幅	一元
五彩戴醇士斜陽歸鳥圖	一幅	一元
五彩戴醇士江亭積雪圖	一幅	一元
五彩戴文節格景屏	四幅	一元八角
五彩戴鹿床格景屏	四幅	一元八角

笄女蕭嫻書

十齡女子蕭嫻其書法奇逸……觀其書為快收作處四馬路望平街有正書局康更生啟 潤筆如下 (中堂)四尺八元六尺十二元 (聯)四尺四元 (屏)八尺八元 六尺六元 (橫直幅)四尺二元 (扇)一元 (市招匾額)每尺一元 (壽屏碑誌)另議 甲1131

招學印刷生廣告

本局現擬招生學習珂羅印刷年齡以十五歲至二十歲為限學習時期每月付膳宿等費六元另有詳章如有志願學者請至威海衛路三百另九號半有正印刷所面談 有正印刷所啟

楊留垞書例

留垞居士以己丑通籍出典大郡辛亥後避地滬上閉戶著書其雲樵詩話及手書盛祭酒詩集久已風行書法源出初唐運斤雄偉逸有儒者氣象近因索書者多爰定潤例如右

(中堂)四尺以內三元五尺四元六尺五元 (橫幅)四尺以內三元五尺四元六尺六元七尺八元 (屏幅)四尺以內二元 (冊頁)每頁三元 (聯)四尺以內三元五尺四元六尺五元七尺五元 扇面每柄二元 楷書加倍 金箋均加半 綾絹不書 壽屏碑誌壽聯另議 不合例不書 墨費加一成 筆資先惠 交上海派克路

朱彊邨 沈寐叟 鄭蘇戡 王病山 余壽平 潘季儒 狄楚青 同啟 甲3206

安徽正券 十二五大獎捷報

頭獎 42872 蕪湖分局承銷
(獎頭副) 08153 本埠大利元經售 08837 本埠萬利發經售 26102 本埠葉宏茂經售 27615 京津鑫記承銷
二獎 00829 本埠美最利經售
(獎二副) 10685 京津鑫記承銷 11864 本埠有利源經售 18946 京津鑫記承銷 42110 蕪湖分局承銷
三獎 17753 嘉興大利承銷
(獎三副) 15218 漢口中華承銷 15656 蕪湖分局承銷 19257 本埠美最利經售 31825 京津鑫記承銷
四獎 46478 本埠有利源經售
(獎四副) 01347 漢口義大利承銷 23175 杭州中億承銷 31653 京津鑫記承銷 33495 嘉興永最利承銷
五獎 04878 杭州義記承銷
(獎五副) 09487 杭州兆元承銷 10100 本埠廣匯源經售 22621 本埠有利源經售 49540 本埠萬有源經售

以上號碼恐有錯誤仍依本公司號單為憑 下期正券八月十六日開獎

川邊又期副券大獎捷報

頭獎 二三九一一號 本埠有利源 又 四五〇三四號 本埠廣匯源 又 四九八一二號 本埠善利全 獎 三七一〇二號 杭州億中
額外頭獎 一九八六四號 本埠有利源 又 〇八三一八號 本埠大有利
二獎 二四〇三九號 漢口中華春記 又 一七〇〇二號 本埠瑞源 額外二
三獎 〇二五四八號 紹興祖泰祥 額外三
四獎 四九〇五七號 本埠萬利發 額外四獎 一六七一〇號 蕪湖分局
五獎 〇九九〇一號 本埠有利源 額外五獎 四二四五一號 嘉興永最利
六獎 一五〇五五號 南京豐利 額外六獎 一四二六二號 本埠廣匯源 四七三六三號 漢口中華春記

(上列號碼恐有錯誤仍以本局獎單為準) 六期副券刻已發行定八月初八日仍在上海開獎 乙5334

河南副券明天開獎

乙

甘肅副券

四十二大獎

七個 七個 七個 七個 七個 七個

頭獎 二獎 三獎 四獎 五獎 六獎

又有末一字

再有末二末三末四字

後天開獎 風雨不更

山東河工正券

七月念七開獎

頭獎四萬元

二頭獎都有一字末尾

慈善救濟新章副券

七月廿九日 八月十三日開獎

九造真正血

大公又與秘不告人者不同名曰眞正血洵不虛也

價目　大瓶一元五角　小瓶八角

上海三馬路中法藥房總發行

時論

◉財政會議　（狄寒）

至今日而始着急於財政。可謂已遲矣。然着急而即實行整理。尚未爲遲也。至今日而所謂着急者。非行而僅屬會議。斯眞已遲矣。然會議而苟有具體之主張。尚未爲遲也。至今日而所會議者。一無主張。而祇有泛空之討論。斯眞已遲矣。

何也。泛空之討論。其結果無多少之實際也。開源節流等名詞。不截欵不索餉等費語。以及地方中央分欵等常談。言之既亦屢屢矣。試問以前會有絲毫之實驗乎。以前推後。亦可知矣。

然則財政會議。有何財之可議哉。

命令

九月九日大總統令　制定市自治制施行細則公布之此令

又令　任命王典型爲陸軍部總務廳廳長此令

又令　署司法總長張耀曾呈請任命張育海署秘書應照准此令

又令　署司法總長張耀曾呈署山東高等審判廳推事張倬另有差委請予免職應照准此令

又令　署司法總長張耀曾呈署吉林長春地方審判廳推事唐棻喬因病懇請辭職應照准此令

電報

●北京學生之大請願

八校學生數千人。讀書運動會。十日齊集天安門及景山後面。分途赴公府請願。（本館十日北京電）

●關稅研究會之成立

關稅研究會。九日開特別會議。外交財政農商三部派員。各省商會代表均列席。李景銘報告成立及籌辦經過。盧信淩文淵均演說。各代表以時間怱促。會章未逐條討論。星期一再提修正。（本館十日北京電）

關稅研究會。已於九日如期開幕。（本館十日北京電）

●奉直之調兵忙

▲王世榮之吞餉

軍界消息。吳佩孚令鄭州張福來全師。以一半駐近畿。半駐京漢北段。以靳雲鶚所部調駐昌黎。聞日內即行開拔。（本館九日天津電）

陸軍部消息。灤州昌黎間。駐直軍三萬餘。綏遠方面。因有奉軍開來說。現已加添軍隊。以資防範。（本館九日天津電）

聞直軍近將軍衣上肩章。盡行撤去。擇距車站甚遠處駐紮。以免往來火車窺探。（本館九日天津電）

收復外蒙。曹錕請派直軍赴二十四站。政府主張先行交涉。暫緩派兵。（本館九日北京電）

那彥圖宣慰蒙古。係直方力保。直對奉戰略。改由熱河察哈爾側攻。以收復蒙古爲名。（本館九日北京電）

外傳洛陽會議。即係召集直系將領各省區。代表會議。預備對奉第二次作戰計劃。（本館九日北京電）

吳佩孚集重兵鄭州。俟川鄂聯防定局。湘趙地位有確實把握。即大舉出關。壓迫奉張。（本館十日北京電）

張作霖對路政。均落吳系掌握。聲明不理交部命令。黎明令奉省長交還車輛。等於無效。（本館十日北京電）

步軍署軍需官王世榮。吞沒奉軍糧米八萬担。經曹錕吳佩孚請辦。由陸軍部發交憲兵司令部看管。（本館十日北京電）

曹錕在長辛店延僧道設壇。追悼陣亡兵士。政府派員致祭。聶憲藩薛之珩均親往致奠。藉此鼓勵直軍。（本館十日北京電）

第二十一旅調鄭州。五十旅調嘉魚。（本館十日漢口電）

吳佩孚電索三十萬。財廳以收入支絀。九日通函七十餘機關。暫停發政費。（本館十日漢口電）

●憲法會議之前途

▲王正廷辭審議長……護法議員不出席

王正廷函憲法會。辭退審議長。（本館十日北京電）

護法議員九日起。實行於法統問題未解決前不出席。憲法會議。將難足法數。（本館十日北京電）

護法議員謝持鄒魯。九日在中央公園。邀請新聞記者談話。（本館九日北京電）

吳景濂恃背後有人。決以強硬對待護法派議員。謝持徐清和等憤極。電約滬法統維持會議員即到京。預備與吳景濂以法律解決國會。並擬通電全國。在護法國會未解決前。吳景濂與一班不合法議員一切行動。槪作無效。（本館十日北京電）

參議院電促章行嚴返國。（本館九日北京電）

●南昌兵變後之贛人

▲蔡成勳勢難更動

黎黃陂語鄒同等。謂保定洛陽。對於蔡成勳督辦贛軍。關繫軍事計劃。勢難更動。（本館十日北京電）

蔡成勳因南昌兵變。自請處分。黎黃陂意欲藉此收回督贛命令。緩和贛人攻擊。現徵曹錕吳佩孚同意。（本館十日北京電）

旅京贛人宣言。謝遠涵被蔡成勳軟禁。政府電蔡查詢。有無其事。並令務得謝居何處具覆。（本館十日北京電）

南昌蔡成勳部譁變。撫州沈鴻英部譁變。蕭耀南去電探詢。（本館十日漢口電）

●李烈鈞將來滬

李烈鈞定十一日赴上海。（本館十日漢口電）

●武長路工潮之渙散

武（武昌）長（長沙）鐵路。尋常車尚通。工人一部分罷工。一部反對。勢將決裂。（本館十日漢口電）

●通緝交通界之要人

▲徐……鄭……何

十日指令。通緝徐世章。爲津浦鐵路賊欵。又指令通緝鄭洪年趙慶華何瑞章。爲鼓動各鐵路罷工。（本館十日北京電）

●吳蕭派兵援湘

▲陳嘉佑軍之敗退

吳佩孚蕭耀南援湘趙。蕭調二十五師一旅赴嘉魚。（本館十日北京電）

長沙訊。趙恒惕聞醴陵茶陵之陳嘉佑軍。將進窺衡陽永州。立派兵將陳擊退。奪回永州以內各地。陳軍已向道縣退去。（本館九日漢口電）

●秋節將近之財政

▲將發行特別庫劵一千萬

張英華擬以付俄庚子賠欵一部爲担保。發行特別庫劵一千萬。聞利息七厘。實收八五。期限三年。已電青島商安格聯。俟得同意。即提出閣議。（本館十日北京電）

張英華對軍警要人言。籌七十萬過節。（本館十日北京電）

審計院又函各部。促將已裁未裁各員名單。開送備案。（本館九日北京電）

洋顧問薪俸。閣議決定仍由外部向海關支出。（本館九日北京電）

留日學生。因經費中斷。甚恐慌。有將全體歸國說。（本館九日北京電）

高恩洪恃政府有教育費由財教兩部共同負責命令。對籌撥各校經費。淡然視之。允籌一月。現又欠發十萬元。各校憤極。又以宣佈高恩洪罪狀迫政府。蔡元培已預備出京。（本館十日北京電）

●關於魯案之雜訊

▲呂海寰預備收回青島鹽田

魯紳呂海寰。集資組織公司。預備收回青島鹽田。（本館九日北京電）

美使館照會外交部。略謂膠濟鐵路。贖買機車。只許日本開送攬單。實違背華會均等原則。希復。（本館九日北京電）

吳佩孚因魯案函責王正廷。內有自足下接任魯案後。謗書盈尺。請速善爲處置等語。王得函惶恐。（本館十日北京電）

●海軍北歸與聯省自治

▲海軍北歸交涉無進步　▲曹吳反對聯省自治之用意

薩鎮冰在粵。接洽海軍北歸。陳炯明無表示。交涉無進步。薩已於十日來港。日內將再往。（本館十日香港電）

白逾桓陳策兩代表。八日由粵起程赴滬。（本館九日香港電）

曹錕吳佩孚聯銜電孫中山。謂反對聯省自治。係強拉孫與彼輩一致。離間其與倡聯省者感情。（本館十日北京電）

●京塵瑣錄

教育部定九月十五日在部開學制會議。（本館九日北京電）

張文生派代表杜某入京。陳述皖省裁兵計畫。及軍餉問題。（本館九日北京電）

接收威海衞督辦梁如浩。已於日前返津。不日即行起程赴威。（本館九日北京電）

南潯路因日債關係。蔡儒楷與日人新訂合同。（一）委用日本會計顧問工程顧問各一人。（二）五年內須延長南萍路線或他相同路線。（本館九日北京電）

海參崴華商會。控范領事提高照費。勾結俄官。開放烟賭。外部派員密查。（本館九日北京電）

魯督田中玉對於濟甯商埠商辦。不甚贊同。昨電政府。請將濟甯開埠章程。暫緩公布。（本館九日北京電）

農商部派易廷憙充官產處處長。薦任胡子晉爲秘書。又訓令上海總商會。商業圖書館已否籌辦。仰速查明報部。（本館九日北京電）

饒漢祥擬將僑務局總裁。一併辭去。（本館九日北京電）

美國駐京公使。函外交部。詢我國草訂商標法律內容。（本館九日北京電）

警察廳派保安隊駐國子監。擔任丁祭警衛。（本館九日北京電）

中央公園。明日開二百四十二次董事會議。（本館九日北京電）

●陸榮廷已抵龍州

▲陳炳焜來滬

南甯電。陸榮廷偕陳炳焜等。已於上月二十八抵龍州。南甯派兵迎之。（本館九日香港電）

陳炳焜過省赴滬。（本館十日漢口電）

●直省地方自治之籌備

▲籌備處已成立

直隸全省地方自治籌備處已成立。王承斌委劉春霖爲總辦。吳德鎮爲會辦。（本館十日天津電）

●直省會副議長之競爭

▲米逢吉彭一山競爭最烈

直省議會副議長。選舉在即。米逢吉彭一山二人。各自運動。競爭最烈。（本館九日天津電）

●澳相之僱用華工談

▲對於澳洲在諾魯島行政抨擊之辯正

澳相許士。今日在衆議院對於澳洲在諾魯島行政之抨擊有所辯正。謂自一九一七年起所雇用之華工。今達五百五十人。居住既宜。待遇亦優。且享有免費療病之利益。雖行政當軸有立法行政之全權。但渠仍遵澳洲訓令行事。遇有要事輒商諸英政府。與紐絲綸政府。燐礦係英帝國燐酸鹽委員會開辦。每政府各派委員一人。但此委員會不受外來之干涉。島中人民現頗富饒。爲從來所未有。（路透九日墨爾鉢電）

●世界巨騙案之偵查

▲受累者爲紐約担保信任公司……該公司謂收欵人將二萬五千磅滙至北京

倫敦麥比克（坎拿大）紐約與中國之警察。現方偵查英金三萬二千磅之騙案。聞受累者爲紐約担保信任公司。該公司之倫敦辦事處。接紐約來電。囑將某客帳內三萬二千磅暫交於在英之某人。迨倫敦公司遵電交欵後。始悉被騙。蓋署名於來電者並未發此電也。此案牽涉數人。主謀者想已往麥比克。據担保信任公司之副總董意見。行騙者想從該公司之遠東代理人處。覓得密碼電報底本。並謂收欵人將此欵之二萬五千磅。電滙至北京。該公司已追回一萬五千磅云。（路透十日倫敦電）

●希土兩軍之戰訊

▲土軍已占據士麥那希海軍已準備退走……協約國已提出休戰請書……法德報紙之論調……國際聯盟希代表之演說

諾里氏所統之土軍已獲基瑪爾將軍所許最先進抵愛琴海之獎金五百磅。（土幣）及錦旗。土軍且夕將達士麥那。該處希海軍現已準備退走。希臘請協約國高等委員轉達之休戰請書。已遞到安戈拉。各報現信土耳其提出之休戰條件。將有希軍完全退出小亞細亞及塞拉斯。君士坦丁亦在其內一條。希軍退棄小亞細亞後。即將解除動員。僅留少年兵士在伍。各報以愉揚之詞評論基瑪爾軍之勝利。巴黎回聲報謂今不即與土耳其商得了解。則和局難成。今之危局。英國實負厥責。深望英國不再自護其過。法蘭西紀行報極言土軍出現於博斯波魯斯海峽之危險。且謂協約國前既未能爲希臘挽回浩劫。今急宜設法阻止土軍戰勝於君士坦丁。如一四五三年之前事。（路透九日巴黎電）

德報評論亞拉上里亞之時局。預料英法之衝突將較土希爲甚。且恐近東法國地位之鞏固將妨礙比德之賠償談判。（路透九日柏林電）

倫敦接電稱。內地有難民五十萬人逃抵士麥那。此極狼狽。（路透八九柏林電）

大局甚危。希兵防米尼亞兵士兵零股現從事焚掠。協約國艦隊已商定基瑪爾軍進抵時取共同行動之計劃。（路透九日士麥那電）

白雷薩希軍現已取道瑪摩拉海之末達尼亞鎮退走。（路透九日雅典電）

安戈拉消息。駐君士坦丁協約國高等委員遞到希臘休戰文。基瑪爾將軍大約將要求希軍退出小亞細亞及塞拉斯。並付賠欵。安戈拉消息。土耳其國民軍已占據士麥那鎮。（路透九日巴黎電）

希人迄今尚未正式承認士麥那之陷落。惟據士麥那最近直接消息。九月八日夜半希員已出示宣布希臘行政業已終止。而將該鎮交與協約國領事會商後。即發無線電報與基瑪爾氏。請其定日開會協商土軍安然入境占據該鎮辦法。英美法軍艦已派軍隊登岸巡邏全城。希軍刻正竭力從事於敵軍進抵前撤退全軍。迄今已將傷重之兵一萬五千名運回希臘。塞拉斯開來生力兵六千名馳往前敵。據護希軍退走。大本營已移至米台林。而由該處指揮戰事。（路透十日倫敦電）

駐土美國大使摩干索氏投稿於星期泰晤士報。述及美國關心小亞細亞基督教徒之安寧事。並評論對土和約。謂不應將士麥那及腹地之一部分劃予希臘。且當將土人切實追放至小亞細亞。而以韃靼海峽作爲萬國公有。歸國際聯盟保護。摩氏末謂英法意三國今尚可及時消滅彼此之猜疑。而照此辦法互訂條約。（路透十日倫敦電）

基瑪爾氏駐巴黎代表昨日宣稱。基瑪爾軍欲得君士坦丁。亞德里亞諾泊爾。塞拉斯。並稱韃靼海峽無論何兵駐守。吾人必消去云。（路透十日巴黎電）

國際聯盟議會今日於比法代表發言綱述聯盟會所成就之事業後。結束對於行政會報告之辯論。希臘代表演說。言及少數民族之問題。對於希臘有關係者發揮尤多。謂小亞細亞之少數耶教民族常遭屠戮。聯盟會宜設法救之。宜有可植立近東公允耐久的和平之條約。同時並設法保護阿米尼亞人云。議會全體大會將暫停。以待各委員會之報告。（路透九日日內瓦電）

士麥那因難民潰兵紛集食物大缺。遂生暴動。希臘高等委員退居軍艦以避暴民銀行皆閉門。土軍要求希人開城投降。以免流血。允保護希人不遣土兵滋擾。聞希臘允退棄小亞細亞。但基瑪爾將須俟小亞細亞全境肅清後。方允休戰。意國擬速開威匿斯會議以討論和約。英政府則以戰事或將自停。認威匿斯會議爲無目的。（交大滬校十日倫敦電）

士麥那希軍今敗。聞土軍擬今夜或明晨入城。據雅典報紙稍息。希臘現有廢逐希王改組民國之運動。（交大滬校十日君士坦丁電）

希臘海軍根據地飛機九架。由士麥那飛來。報告土軍現砲擊士麥那之消息。（交大滬校十日雅典電）

基瑪爾部下騎兵四千。佔據距士麥那三十哩之邊界。向士麥那進發。又騎兵五千佔據距士麥那西北六十哩之阿基薩鎮。向瑪尼哈進行。基瑪爾將軍曾懸賞。凡隊長能先抵愛琴海者。贈以值士幣五千枚之獎旗。聞此旗現爲諾立倍大尉所得（交大滬校十日巴黎電）

●比德賠償談判之近訊

▲比代表不允接受展至十八個月之請求……一說荷英德銀行願各担保九千萬國庫債券

衆料德比談判。可得美滿結果。因荷蘭銀行英國銀行及德國國家銀行願各担保。由六個月展至十八個月到期九千萬國庫債券。（交大滬校十日柏林電）

比德談判今日尙無結果。因比代表不允接受德國將六個月債券展至十八個月之請求。但次要事件。則已議定。如德國國家銀行之担保是。比代表希望再開談判。史汀萊氏機關報評論此事。謂凡非德國力所能履行者。德國允之。何益之有。德國現處不能担保付款之地位。凡有解決担保問題之計。應以此種眞確事實打銷之云。（路透十日柏林電）

●英財相將赴美解決債務

▲決定十月四日赴美

英國已照會美國務卿休士。告以英國財政大臣賀恩氏將於九月底回美。現賀恩氏決定十月四日由倫敦起程赴華盛頓。以解決英國與美之債務事宜。（路透倫敦電）

●法國縮減軍備之先聲

▲致國際聯盟縮減軍備委員會之文稿

各報揭載法政府致國際聯盟縮減軍備委員會之文稿。法國現自動將軍役期限縮至十八個月。並大減軍額。其名數已較一九一四年爲少。軍費總額。連海軍及殖民地在內。已由七六四八〇〇〇〇〇〇佛郎（一九二〇年）減至四九一〇〇〇〇〇〇佛郎。（一九二二年）（路透九日巴黎電）

●奧總理已回抵維也納

奧國總理賽貝爾博士已由日內瓦回抵維也納。（路透九日巴黎電）

●英倫各業工團大會紀

▲選舉行政會……贊成俗工註冊 ▲請日本撤回西比利亞戍軍

各業工團大會。今日選舉行政會。其結構殆無變更。領袖多仍其舊。大會通過數議案。贊成俗工註冊。要求取銷外國牛隻入口之禁令。請日政府履行其在華會之宣言。並撤回西比利亞之日軍。（路透九日倫敦電）

●秘魯認國際聯盟失效

▲因美國不加入

秘魯外部聲稱。秘魯今未派員赴日內瓦此後亦不欲派員前往。蓋美國既決計不加入。秘魯認國際聯盟會已失其效力也。（路透九日立瑪電）

●愛爾蘭國會之開幕

▲新來爾氏阻撓會務之被逐……新閣員名單之通過

愛爾蘭自由邦第一國會今日在杜白林開幕。一致舉定海伊斯博士爲衆院議長。柯斯格萊夫氏爲參院議長。反對和約之議員出席者。僅新來爾氏。新氏屢肊阻撓會務。卒爲衛士強令出會。其他黨人隨員決計與政府逮捕之惱怒爲抗。舉新氏爲領袖。新氏先發動議通過。否認議會之權。及責臨時政府釀成內戰。新氏終不顧勿干涉選舉議長之警告。新氏被逐後。柯斯格萊夫氏遂被選爲議長。乃由末爾加希將軍動議。將軍謂國會會期頗短。今所辦之事。爲按照條約制定憲法。並無議擊敗內敵之方法。國會後又未加討論。通過新閣名單。以柯斯格萊夫氏兼任臨時政府之領袖。（路透九日倫敦電）

●德幣九日之匯市

九日匯市。對英五九四二〇。五五。對美一三六八。二八。對荷五二九三三。七五馬克。（交大滬校十日柏林電）

●美國路工與行車事宜

▲哥倫比法庭推翻中央法庭禁止路工干涉行車事宜之諭

中央法庭前有禁止鐵路工人干涉行車事宜之諭。今哥倫比亞地方法庭則推翻前諭。地方法庭之裁判官暫時不許執行吏干涉電氣業工團職員之會議。或阻止非中央法庭訓令所及之罷工活動。（路透九日華盛頓電）

●英國飛機賽飛之結果

▲獲獎者第一爲巴那德第二爲納恩演

飛機二十一架。昨晨從克羅登出發。作環繞英國之飛行。其能飛抵格拉斯戈者。僅十三架。今晨飛回。午後陸續到克羅登者共十一架。獲獎者第一爲巴那德氏。往返八百十哩。費時六時半。第二爲納恩演氏。較第一人僅遲三分鐘。（路透九日倫敦電）

●德船沉沒後之施救

▲在距哇帕士百哩之海中下沉……該船已完全喪失……搭客均已遇救

亨美公司哈摩尼亞號輪船載客千人。今日在距哇帕士百哩之海中發出無線電。謂該船現正下沉。希船一艘現駛往該處。哈摩尼亞號載重七千噸。乃由亨堡開往墨西哥浦爾士。（路透九日倫敦電）

現信哈摩尼亞號之搭客。均已遇救。（路透九日維哥電）

哈摩尼亞號失事之詳情未悉。惟據西班牙京城電稱。該船已完全喪失。英船一艘及他國船五艘已救起該船所有之人。（路透十日倫敦電）

●巴西百年紀念之種種

昨日總統校閱爲巴西立國百年紀念。集於此間代表各國之軍艦。日英亦與其列。（路透十日巴西京城電）

日使署因百年紀念之展覽會。今日開歡迎會。巴西當軸及外交官外國海軍人員皆到會。（路透九日巴西京城電）

●美總統夫人之病劇

哈定夫人病勢現頗劇。哈定總統常在其側。（路透九日華盛頓電）

哈定夫人有病。赴白宮探詢者極多。專門醫士現被召在途。明晨將考察病狀。以決定有無開割之必要。聞會施用手續。但無效驗。故白宮頗惶慮。其已行之手續。舍括常用熱布以期尿毒由毛孔排泄之一法。（交大滬校十日華盛頓電）

●美國入口稅則之估價問題

▲兩院已有互相讓步辦法

聞參衆兩院聯合會對於入口稅則之估價問題。已有互相讓步之辦法。參院所擬修正依照外國價格估算貨價之計畫。已爲衆院所承認。（路透十日華盛頓電）

公電

●沙元榘請定祀孔禮制

時報館轉各報館鑒。頃上大總統一電。文曰。北京黎大總統鈞鑒。祀孔爲國家大典。洪憲之初用冕服行四拜禮。我公繼任。改用常服。行鞠躬禮。迨東海當國。又采洪憲遺制。薄海人民。不知用意所在。方今法統重光。大祀多口。請飭國務院內務部。迅照民國五年仲秋所改制度。公布一體遵行。保障共和。隆重典禮。砂國爾民。幸公圖之。江蘇如皋勸學所所長沙元榘叩佳。

北京特約通信

（彬彬）

●政海近志

▲張英華之統一國庫 ▲高恩洪之解除苛法

張英華即前在河東運使任內。侵蝕鹽務署維私總監。播復納其賄所敲私鹽之建置。格於府院。張氏控潘受賄四十萬於老徐。又恐與受同科。自行撤回。其舉動之可笑至此。在今日亦居然成爲維持政局之要素。謀長鹽署之運動。非一日。但「鹽」其所欲。「財」其所怖。彼之欲行又却。實不過謀得「鹽」避「財」之方法。然此二者至今日已有必須連帶之關係。而張又有「部」「署」同担之信約。無復揀取便宜之餘地。今已就任代部。整理財政系統。統一國庫。爲張之主張已照頒明令。然交通部之取消特別會計。力拒。以爲交通部勸容甚巨。財部接收。負担太大。此在高恩洪原是取巧。而在張氏既主統一國庫。即不應出爾反爾。然則煌煌明令。效力可知。

交通部稽查部員出入之嚴刻。爲向所罕有。高恩洪尙能作法自守。故部員敢怒不敢言。至部員出入之牌子。稽查大權。操於警衛之手。警衛之地位。儼在司參以上。未免予以難堪前任技監及逐政司長之沈琪氏。資格既老。官位亦崇。因近忘帶牌子到署爲警衛所阻。板起面孔。不容陳說遍令坐待飭役回寓取來牌子方得進署沈氏一氣而病。激起部員之不平。有某種醞釀爲高所聞。乃下令將前頒辦法撤消只憑本部徽章爲出入之証。風潮可以消弭矣。

要聞

●張英華代理部務

▲更動重要員司……籌畫應急費用……到期外債紛至沓來

九日京訊云。張英華於昨日午後三時餘。果然到財政部。代理職務。除見部中員司。發幾句常套之言外。且將部中要職。略加更動。如庫藏司司長潘元枚。已回司法部參事任。派丁某繼任。丁爲接近直系人物。當可得其臂助。又派黃體濂充該司會辦。黃氏原爲王博士夾袋中人物。新館東海關肥缺。因被擠擱。不能到任者。又公債司司長錢懋勛。調充會計司司長。遞遺之缺。改派許造時繼任。並另加公債司會辦一席。以張熙午（聚興誠銀行經理）充任。並兼秘書。又聞代理總務廳廳長張訓欽。已提出辭呈。但尙未派人接充云。

張英華之財政計畫。聞曾與內外銀行界接洽數次。對於目前及中秋節關之應急費用。擬仍在內債上着手。此層已略有辦法。或以可靠之基金發行數百萬元債券。但基金已極難覓矣。其餘借款等事。現在尙談不到。籌款之難。既已如此。而到期之外債。更紛至沓來。聞財部舊欠五厘金磅借款。於本月二十五日已到還本之期。本息合算。應還英金三十五萬七千磅。現債權代表人照禮爾馬甫。會函政府。請先行準備。並一面通知鹽務署稽核所。於鹽餘中照扣云。

張英華既然大踏步走上臺去。自不能不受些辛苦。但王閣因財政既有人負責。王博士之態度。亦不覺較數日前稍稍積極。故如召集財政會議等事正着着進行。下星期三唐閣案由國會解決後。或更將提出爲正式總理云。

●直奉形勢與內閣之關係

▲直奉汲汲備戰……直方無暇專心閣事

北京通信云。北京政局。財政困窮。議會揭亂。派勢已至不可言狀。然內閣問題。尙稱平穩者。則以軍閥尙無積極把持之心。軍閥尙無積極把持之心者。則以其無暇顧及之故。由是知其處心焦慮。積極防範之所在。別有方面。而今日暫時之忘情者。非眞能淡然置之於後也。直奉形勢。雖表面尙形安靜。而底裏角鬥。已達劍及履及之候。據軍事家言。北軍習寒。南兵怯涼。當茲秋高氣爽。正胡馬南牧之時。奉天必有挑戰之舉動。以閉貫直方。其預定步驟。始而入關挑戰。繼而誘直軍出關。此地寒冷。必爲直軍所不習。奉軍乃起而乘擊直軍。直軍若乘勝恃驕。必上其彀。於是直奉局勢。難以言矣。發動之機。屈指計之。其在八月節後乎。直方知其如是。故運兵扣車。汲汲佈防。一若大敵即在目前者。鄭州扣車。雖經洛方否認。而空車開赴於鄭州車站者。至百十輛之多。則爲歸客所親睹。據最近確報。鄭州兵隊。已集中至四萬餘。亦係實況。返觀奉天方面。則有自關外來者。據稱錦綏奉軍。較上月已增三旅。兵士身上均密携小冊。內述雪恥沼吳種種刺激話。皆爲保安總司令部頒給者。可知奉方之飲恨深矣。

兩方表面佈防之汲汲若是。則暗中形勢之嚴重可知。直系之無暇鑄造中樞。此爲其要因。然縱不暇以自己嫡派。晉諸揆座。亦不願以現成座位。拱讓異己。遂出於以中立派組閣之主張。故當顏閣時則留顏。王閣時則留王。皆以其縱不能全爲我用。而亦必不能妨我所爲。縱非我家人。而亦非他家人也。此則直系維持現閣之隱衷。亦即暫時不暇顧及之底情。直系而欲鑄造家人內閣之時。將待之直奉再次接觸之後。惟戰事可否必勝。則又另一問題也。

●護法議員爭出席風潮未已

▲護法議員第二次宣言　在北京之民八議員昨發出第二次宣言云。自同人等第一次宣言後。以爲國會自身問題。法律上當有正當之解決。不圖旬日以來。吳景濂之弄法如故。持法者未得解決如故。茲爲維持法統計。不能不再接再厲。抱一致奮鬥之決心。惟恐異相未明。奸人從而淆惑。用將既往之歷史。及現在之主張。與夫將來之關係。謹爲我國人言之。(甲)「既往」民國六年。國會二次被逐後。即根據約法自行集會於廣州。七年續開二屆常會期內之臨時會。至八年冬繼開憲法會議。護法議長吳景濂曾領銜迭次宣言通告中外。說明第一屆國會爲中華民國之眞正法統所在地。並否認解職議員所造僞國會。大義昭然。中外共曉。當開會伊始。除通告開會日期外。並派人四出招待。彼時一部分議員。供職北廷。不肯南下。始依院法第七條解除其職。又一面依照院法第十三條招集候補人遞補。由是言之。國會之在粵開會。與議員之解職遞補。無一非依法進行。不特不能推翻。即後世護法史中。亦當大書特書。爲國家申正義。今吳景濂等毀弄法律。前後兩歧。安能以僞亂眞。掩盡天下人耳目耶。(乙)「現在」連日以來。同人等迭次到書質問。有不能不亟於聲明者五。㈠係自動的。並非受何運動。㈡完全爲國會自身的法律問題。毫無政治及其他一切黨派作用。㈢以法律上國會之機關。求法律上正當之解決。並非反對國會機關。㈣以達到眞正的法統爲目的。㈤自本年八月一日起。法律問題未解決以前。凡議決各種法律。完全無效。上述各點。爲係同人等一致主張。南山可移。此志不可移。法之所在。生死以之。(丙)「將來」歷年血肉相爭無非爲法今幸全國覺悟一致遵從正宜澈底澄清。爲一勞永逸之計。若一面承認護法。一面又不依法處置國會本身問題。不獨法律失其效用。即護法兩字。亦不能爲過去之名詞。可斷言也。參觀章太炎等各電主張。可見公道在人。眞僞立判。尙希海內明公。本法律之主張。弭將來之禍亂。否則前日依法之國會行動。今日可隨意推翻。惡例一開。禍亂無止。將何策以善其後。此不能不爲我國人陳訴詳加考慮者也。以上所述。關係國家根本。人民存亡。苟於法律上得正當之解決。同人等雖犧牲一切。亦所弗計。皇天后土。共鑒斯言。中華民國十一年九月六日。

▲護法議員函請停止開會　民八民六之爭。迄無解決辦法。昨有護法議員鄒魯焦易堂謝持等。致函王家襄吳景濂。要求將常會憲法大會憲法審議會。一律暫行停止。以待國會本身問題之解決。原文云。幼山儒堂議長大鑒。此次魯等主張國會應繼續廣州之議事而開會。憲法會議應繼續廣州之議事而開會。以國會本身只有一個。非民國六年未被非法解散則之國會爲一個。民國六年以後在廣州開臨時會及憲法會議之國會另爲一個。今日在北京開會之國會又爲一個也。國會本身既只一個。而非三個。有何繼續民六繼續民八之爭。凡曰民六國會民八國會云者。皆謬誤之說也。故魯等純爲國會本身之存在問題。提出討論。而分子護法與非法之爭者。屬別一問題。前日憲法審議會開會。魯等以保護法。僅就憲法會議立論。同人不加研究。動以意氣相加。殊深歎惋。須知國會本身。未能分明。若本身失法律上之根據。所有一切行動。皆屬無效。此種重大問題。非議長一二人所能左右。亦非議員所得以意爲高下。欲謀補救之方。非將國會常會憲法會議憲法審議會。暫行停止開會。平心靜氣而討論之。得有正當之解決辦法。再行依法開會不可。衆議院選出副議長。已增多一障礙者。憲法審議會仍不顧一切。悍然開會。則認爲無愛惜國會及求憲法將來之實施有效之誠意。勿謂議長議員便可盡掩天下人之耳目。而恣爲非法也。茲事體大。祇有函請暫停憲法審議會之開會。商謀解決。否則魯等只知有法。其他非所敢聞也。專此奉佈。即頌公綏。鄒魯焦易堂謝持同啟。嗣由王家襄氏正式復函。婉言謝絕。其覆函大意謂「現値舉國國民殷殷盼望國憲速成之時。所請停止憲法審議會一節。決難遵辦。」然鄒魯等對於王家襄等前稱答覆。尙不能滿意云。

▲護法議員與王家襄之談話　謝持等前日往訪王家襄。詢問王氏對於民八風潮之意見。王答云。就法律言。則鄙人始終祇承認民國六年有國會。蓋因民六國會爲「護法」民六以後之國會爲「護法」諸君護法之功固不可沒。然因護法成功。便將「護法與法」混而爲一。則斷斷乎不可。「法」者。諸君之目的。「護法」者。諸君之手段。今日目的既已完全達到。手段便可終了。明乎此則覺然無民六民八之爭。至事實而言。諸君於「國家」於「法統」均有特殊之勞績。鄙人力之所及者。當然爲諸君盡力云。謝等當即云。王議長始終祇爲民六議長。如此主張。同人不能相責。惟吳景濂。既爲民六議長又爲民八議長。今日對同人如此輕視。決不與之罷休云云。旋即退出。

▲孫中山復護法議員書　旅京護法議員諸君公鑒。頃奉惠書。敬悉一是。溯自六年。北京政府以非法命令解散國會。文率同人亦以護法號召天下。其目的在使非法命令。不生效力。國會能完全自由行使職權。堅持數載。事變繁生。僅能使西南半壁。立於護法旗幟之下。議員不足法定人數。則開非常會議。足法定人數。則開正式會議。及憲法會議。正統之傳。不絕如縷。其間經過之艱難曲折。惟文與諸君實共之。此一段護法歷史。關民國之安危。垂將來之鑑戒。萬萬不容忽視者也。邇者北方武人。似有覺悟。解散國會之非法命令。自行撤消。且不妨礙國會之開會於北京。就此點以觀。可謂護法主張已達。至於數年間國會之經過事實。非惟北方武人所未能悉。即國民亦恐未易知其所以然。故文以爲將欲使國會黜僞崇眞。俾護法完全無憾。惟有賴於諸君之奮鬥。今者國會議員。自由集會於北京。無能阻撓之者。諸君儘可馳騁辯論。使人了解。孰眞孰僞。北方武人。前此惟知恢復國會。而不能辨別其眞僞。苟能使之辨別無訛。彼未必甘爲僞者左袒。而與眞者爲仇也。文亦已致書北方軍人。開陳一切。得諸君確切表示。更令人易知易從。側聞近日諸君奮鬥之進行。已能令奸僞明易可知。跋涉不爲徒勞。而事實終有大明之日矣。惟堅持貫徹。無所搖惑。以竟全功。是所至企。餘不一一。專覆敬候公綏。孫文。

▲張伯烈之調停辦法　參議院新當選之副議長張伯烈氏。對於民六民八之爭。連日調停。一方催促政府速將政治討論委員會。組織就緒。一方約溫世霖明日(十日)宴請民八議員。協商辦法云。

▲政治討論會之條例與委員長之人選　政治善後討論委員會條例公布後。政府已在物色充任委員長及副委員長之人物。某閣員建議。宜以接近南方及大孫派之人物爲委員長較宜。昨聞府中已開出林森居正二人因林爲民八議長。居則第一班期滿之參議員。且深爲大孫派之中堅人物。如無特別變化。或即以林居二人爲正副委員長云茲將政治善後討論會之條例原文。附錄於下(政治善後討論會條例)第一條。本會直隸於國務總理。專爲討論政治及統一善後事宜。第二條。本會設委員長一人。副委員長一人。委員若干人。委員長由大總統特派。副委員長委員均由大總統簡派。第三條。委員長有事故時。副委員長代行職權。第四條。本會設秘書廳秘書長一人秘書六人。由委員長薦任。事務員若干人。由委員長委任。辦理本會文牘會計及一切事宜。第五條。本會由委員全體組織委員會議討論左列各事項。一。國務總理交議事項。二。委員長提議事項。三。委員提議經委員長認爲應討論事項。會議時。由委員長主席。第六條。關於討論事項委員會議。得隨時推舉委員分任調查。第七條。本會議決事宜。咨呈國務總理採擇施行。第八條。委員長照特任官俸。副委員長照簡任官俸分別支給委員月薪四百元。秘書長秘書照薦任官俸支給。第九條。本會辦事細則及會議規則。由委員長另訂之。

▲王正廷不出席憲法審議會　憲法審議會規則。參議院副議長因事故不能出席時。得以衆議院副議長代之。故衆院副議長選出張伯烈之後。王正廷以護法議員問題未決。不欲身當其衝。故揚言今須在湯山招宴日本參衆全體委員。並開山莊會。由星期六起。不再出席。依法請張氏主席審議會云。又訊。憲法審議會。今日(九日)開會。即由衆院副議長張伯烈氏主席其通啓及議事日程。如下。(憲法審議會通啓一)啓者。茲定九月九日(星期六)下午一時。開審議會。審議地方制度一章。繼續討論縣制度之如何規定未設省之地方。其制度如何規定。屆時務希準臨主爲盼禱。順頌議祺。憲法會議啟九月八日。(憲法會議通啟二)啟者九月九日下午一時。開審議會。屆時務祈諸君佩帶徽章早臨爲盼。此頌議祺。憲法會議啟。九月八日。又憲法會議議事日程第一百另四號九月九日(星期六)下午一時開議。㈠中華民國憲法案(審查地方制度一章)

●京聞誌要

▲關稅研究籌備處之會議　昨日(八日)爲關稅研究籌備處第五次會議之期。開各省代表於上午十二時。應農商總長盧信之請。在中央公園宴會。陪席者有外交總長顧維鈞。暨財政代部張英華等二十餘人。席間盧信聲言。本人對於商界。向抱贊助主義。㈠對蒙邊商約。取平等主義。㈡對僑商。向主保商政策。㈢對手工機器。取獎勵主義。二時散席。二時半各代表復集合石駙馬大街二十二號。開第五次會議。因四代表進謁當局。議定改正細則事。故特延長三十分。至三時正始開會。㈠主席報告本日新到貴州代表關中敷一人。㈡四代表報告進謁各當局已允修正細則情形。並謂即正副會長。亦可由會員中推舉。㈢討論修改關稅研究會簡章。及關稅研究會會議細則。結果逐條修正。另繕正文。對於表決權。擬各部處定爲二權。各省商會代表定爲一權。並定於本日(九日)提出財政部關稅研究會實行通過。俟條文通過後再行公佈。㈣討論各代表所提之議案。(甲)綏遠代表邢克讓。提出蒙邊設卡加征。應請政府免除案。(乙)江蘇代表王介安。提出國貨製造。應請政府免除產場兩稅案。以上兩案。均由公決。俟提出審查通過後。再呈請大總統實行。至六時散會。

▲參謀部索欠　參謀部經費。積欠甚多。迭向財部催索。迄無以應。聞前日(七日)始由財部撥給一萬元。尙須五千元歸陸軍大學爲開學費。其餘五千元。爲參謀部人員薪金。惟粥少僧多。每人只分得六七元。該部員等只有徒喚奈何云。

▲政府之撫蒙計畫　派那彥圖爲蒙古宣慰使。已見明令。惟那彥圖之宣慰責任。僅限於內蒙。對於外蒙政府則加以客氣相待。不適於宣慰。當另籌接洽辦法。蓋外蒙政權不甘受俄新黨支配。若不向俄新黨接洽妥當。而定一交換條件。則仍屬無益。故政府對於此事已責成鄭延禧在奉聯合王永江。與出席長春會議之俄代表越飛。相機交涉。那彥圖昨早(八日)九時。晉謁黃陂。關於接收庫倫及宣慰內外蒙古種種手續。有所陳述。又那氏主張須派參贊二員。襄助一切。李垣有參贊希望云。各團體近來紛請政府出師援庫。當局以軍費及各種關係。迄未實行。昨聞陸軍軍需總監李恩慶氏。條陳政府。請及時出師援庫。所需軍費。由全國捐助云。

▲英國交還威海衛問題　英國交還威海衛問題。現經中英雙方當軸商妥。以九月十五日爲會議接收之日期。據向英人方面調查。英政府對於威海衛將來所抱之希望有三。㈠英國在威海衛原有軍港。不能廢除。或作爲夏季英人避暑之地。㈡中國派警察保衛威海衛。其警士須諳練有經驗者。㈢中國如在威海衛境修築鐵路。須由英人首先投資云。自政府發表接收威海命令後。威海衛人以利害切己。即由商埠各界協同威海衛全境三百六十餘村及劉公島等處之代表。組織一接收威海公民協進會。研究接收事宜。並善後辦法。主張在收回實在之完全土地主權。不承認英人保留劉公島之一部分爲海軍避暑所及英人參與市政各條件。並援青島例要求政府劃威海全界爲自治市。允准該會派代表加入中英委員會。又以近來登萊半島。地方不靖。深恐於接收之際。地方治安。不能保全。特聯合各區總村董創辦保衛團。以圖自衛。以調查戶口舉辦清鄉爲入手辦法。復購辦槍械。編練保衛隊。以從事敵禦又爲將來造就地方自治人才起見。特辦一自治講習所。聘定前膠東自治講習所教員劉仲炎君。來威教授。現已招有學員六十餘人。開課月餘云。

▲外部對於中俄會議之聲明　長春日俄會議。我國要求參與。而日本不允。但會議中種種案件。終不能與我無關。未可漠視。現外交部特致節略於勞農代表。聲明會議所及有關於中國領土主權。及其他利權。須通知中國。如不得中國允許。一概認爲無效云。

接要聞

八校經費問題尚難解決

▲交部僅撥十萬元……王寵惠借欵未到手……由關餘撥付恐無望

▲八校教職員宣布高恩洪罪狀……並向國會請願彈劾

國立八校教職員代表。因政府當局對代表面允之一個月分經費。迄今未能發放八日上午十時。該代表等六人。復往教育部請見王總長。王氏未來。乃由參事鄧萃英接見。首由代表質問前次王氏面允即日發給之二十二萬元。何以不發。彼個人自籌之十一萬。究以何時發給。鄧氏當將經過情形。說明一遍。惟聲明非正式代表王氏答覆。略謂。「王氏允發之二十二萬。並非王氏有意欺騙。亦非財政當局有意欺騙。實係交通部故意騙人。」當初財政部接到交部撥欵公文。財部恐㈠交部將閣議之責歸財部。㈡恐交部移禍於財部。不肯代領。經鄧氏說明不足慮後。財部始向交部領欵。不料交部並無欵可撥。交涉再四。始將出十二萬元。其中二萬。且已在公文中言明。撥交國務院。其餘十萬。則謂外人尚在北戴河未歸。無從接洽。僅此十萬元。昨晚(七日)已領到教部。至王氏個人自籌之十一萬。外人已簽字承認。祇待財政當局簽字後。即可撥欵。此層當無問題云云。代表等乃對鄧氏表示四項要求。㈠此次交部撥來之十萬元。係二十二萬中之十萬。與二十九萬之教育經費無關。望鄧氏負責。務於本日撥交八校。㈡希望將王氏籌得之十一萬元。務於最短時期撥交八校。㈢交通部短發之十二萬元。究於何日補發。㈣王氏前次面允積極籌措之其餘兩個月經費。何時可發。後又談及關稅問題。始知教育經費二十九萬元。銀行團表面上雖允可於關稅實行值百抽五後。與九六公債同由關稅項下撥付。然在暗中則極力反對。政府之不能行文總稅務司實行之原因。亦在於此。代表等大爲憤慨。已決定將此事提出大會。擬對於九六公債爲根本之否認云

八日下午二時。國立八校教職員代表。在北京美術學校開臨時會議。首由程時煃報告與教育當局接洽經費情形。及本日上午與教部參事鄧萃英接洽之結果。略謂日前教育當局面允即日發給之一月經費。昨晚(七日)教育部會計科。僅由財政部領到十萬元。其餘二萬元。則已撥與國務院。十萬元則毫無下落。教育部職員以財部撥欵公文。用「教育經費」四字。以爲教育部亦應分配。但此欵明係二十二萬元中之十萬。並非念九萬中之十萬。本會應否與教育部職員接洽。望其諒解。應請討論。至於王總長自籌之十一萬元。聞已辦妥。只待財政總長簽字。即可撥發。但兩數合計。不過二十一萬。與同人要求至少必發三個月之數。相差甚遠。此層尤盼同人討論云云。僉以該項領到經費十萬。既非教育部應領之欵。自應即撥交八校。其餘未發之數。亦宜即日極力與王寵惠交涉。始不負八校同人之委託。於是議決公推程時煃等二人。與王氏交涉。另推傅鄭熊三代表。即日赴教育部接洽。尋討論向國會請願彈劾交通總長高恩洪問題。僉以高氏不學無術。破壞閣議。朦蔽總統。摧殘教育。罪大惡極。仍復戀棧不去。致令路人側目自非請願國會。提出彈劾不可。況國會議員。乃國民之代表。對於國家教育如此摧殘。亦斷不忍漠視。苟同人親去請願。諒無不受理之理。於是決定即日向國會請願彈劾高恩洪。並推甯武二代表起草。主席又提出宣布交通總長高恩洪罪狀通電原稿。請大衆傳視一遍。均無異議。決定即日發表。次又討論關於經費問題質問王教長案。討論結果。決定即日再函致王氏。質問二點。請其即日答覆。此事議畢。赴教育部接洽之代表已歸。當場報告與教部職員接洽結果。略謂。本日教部職員開會。主張朋分此十萬元。最後結果。已決定請示王總長辦理。現須有正當辦法後。始能分曉。衆認爲不妨少待。最後主席復提出招待新聞記者案。請再討論。一致議決於本月十日下午二時。在前京畿道北京美術學校大禮堂舉行。並即日發出請柬。請各記者務必蒞會云。至四時半散會。茲錄其宣布高恩洪七大罪狀通電原文。及致王寵惠公函如左。

㈠宣布交通總長高恩洪罪狀之庚電。竊聞政治爲立國之具。官吏乃政治之源。官邪國敗。古訓懸垂。例値我國今日時局。百孔千瘡。方修明之不暇。奈何令闒茸者流。濫握顯職。施其卑劣手腕。以病國禍殃民乎。現署交通總長高恩洪。不學無術。夤緣奔競。擢高位以飽欲壑。其劣跡昭著。遐邇咸聞。於教育事業。摧殘尤甚。同人等痛切身膚。難安緘默。用將高恩洪摧殘教育之罪狀。盡情暴露。邦人君子。幸共察焉。教育經費。在未經籌得基金以前。由交通部按月儘先撥付。十年四月三十日及十一年七月三十日。兩度閣議。鄭重議決。交通部自應遵照履行。乃高恩洪自到部任事以還。於應發之教育經費。匪特於儘先之閣議。置之不理。即撥付亦等諸子虛。擅移公欵。爲苟悅取容之資。是高恩洪違反閣議。其罪一也。方高恩洪之初到部也。國立八校教職員代表與之接談。彼僞以負責言詞。來相周旋。教育界遂誠懇相期。覺高恩洪爲可信。曾幾何時。高恩洪面目盡露。舉前此所談。無一語屬實。身爲部長。前後判若兩人。是高恩洪言不顧行。其罪二也。教育總長兼代國務總理王寵惠氏。與高恩洪市約。定期接見八校校長及教職員代表。屆期前往。高恩洪始則僞諾。分班先見八校長。繼又閉門弗納。比至晤談。不得要領。遂辯詞歧遁。同人在部等候。復令軍警校巡監視。一再盤詰。致炎暑中。校長教職員等二十九人。鵠集陰室。絕食類之飲水。拘束竟日。不獲自由。是高恩洪侮辱教育界人格。其罪三也。當校長教職員代表在交通部與高恩洪談話時。高允將本日談話。書面記載。隨即飭取紙筆。突有交通部部員等。闖入招待室。大聲疾呼。肆意謾罵。且奪高手中之紙筆。校長教職員代表等。以橫逆突來。置不與較。高恩洪身膺部長。漫無紀律。一任部員之鼓譟。不加禁止。泰然自若。且將滋事者。派充科長。是否事前嗾使。不言可喻。是高恩洪縱容部員暴動。其罪四也。尤拱駭怪者。同人赴交部時。係與八校校長同往。並有總理介紹。取得高恩洪同意。及到部時。乃演此怪狀。迨日前代表晉謁總統時。總統謂教育界不應糾合多人。向交部問罪。致高恩洪不願負責。是高恩洪朦蔽總統。信口雌黃。危言聳聽。其罪五也。高恩洪見機謀既洩。恐獲譴讀。遂倉皇出走。藉辭職以爲要挾。實則戀棧不退。何忍遽去。忽往忽旋。視官府如傳舍。使非黃陂中正和平。高恩洪早宜罷黜擯斥之列矣。倘何挽留之有。乃辭職未久。忽有鐵路罷工之表示。聳人聽聞。是高恩洪要挾總統。其罪六也。高恩洪對於交通部。按月儘先撥付教育經費之閣議。蓄意推翻。已非一日。乘國務總理教育總長財政總長未列席之機會。遂以個人意思。在閣議席上。貿然通過教育經費由財教交三部共同負責之辦法。是高恩洪壟斷閣議。其罪七也。綜茲七端。罪大惡極。人所共嫉。法所不恕。近頃國立八校。値新生招待。學年開始之時。各校校長。不得已而互爲辭職。致校務停頓。學子失依。高恩洪實尸其咎。猶復惡不悛。顛倒是非。並故意把持經費。斷送教育命脈。國是謂何。尚堪問耶。倘父老昆季諸姑姊妹爲拯危亡。亟起對待。同人無似。雖支離擴臂。猶願執鞭以隨其後。謹此宣布。無任主臣。北京國立專門以上八校教職員全體叩。庚印。㈡致王寵惠公函(前畧)前上蕪函。未邀賜答。本日敝會代表赴部。雖承鄧參事接見。但尙有數點。未蒙負責答覆者。茲特再爲質問如左。㈠前承面允即日撥付之八校經費二十二萬元。何以臨期僅發十萬。其餘十二萬元。究竟如何。是否故意作難。何時補交。㈡前承面允極力籌措之兩個月經費。究竟有無進行。其真相如何。先生以個人名義籌得之十一萬元。張代部長巳否簽字。何日可發。以上二端。亟盼先生即日賜答。以期眞相。至爲感荷云云。

南昌兵變續誌

▲兵隊譁變之始末……軍務署之捲餉文告……再向商界勒借軍餉

南昌通信云。九月五日傍晚。南昌蔡成勳部索餉譁變情形。已誌本報。當事出時。軍警梭巡。交通斷絕。各街市寂靜。行路極爲危險。記者謹就所得確訊。略爲報告。六日軍署布告。謂有匪徒乘居民舉行盂蘭會大放鞭爆之時。煽惑永和門外四團三營少數不良分子。藉索餉爲名。突起暴動。當飭軍隊擊散。並令前防駐軍兜剿云云。蓋自飾也。據各官署密息。均謂全營譁變。幸得信較早。得以從容布防。未釀大亂。該營甫於前防調回。意圖勾結全省駐軍。同時起事。搶劫發財。原定夜深起事。因見前防解繳槍砲子彈進城。車運絡繹不絕。懼事洩漏。遂于傍晚動手。守城軍警突大隊兵士壓隊進城。趕急閉城。蔡成勳適在贛直會館設宴。歡迎李廷玉將軍甫入座。得報告。即下令軍警兜剿。城內駐軍甚多。倉卒之間。不敢出城追擊。致變兵由永和門外經順化門至進賢門。大肆搶劫。據商會調查。有鄒興昌等二十二家被搶。街防局鎗亦被劫。天明。機關槍隊出城追擊。擒獲變兵三名。餘向東鄉逃竄。下午又傳城南村店戶人家數百被搶矣。五日晚城內傳永和門有變兵數人竄入。北營坊一帶店鋪。合髮街住戶胡松裔家被搶。其子且受刀傷。聞因大意未閉門云。是晚秩序已亂。如開門者。必不免也。六日軍務署省長暨財政廳又請商會長往商籌餉。商會長因得各富商同意。允將前借五十萬中之三十萬。從速籌付。官廳一再電催。急于星火。聞晚間已撥一半。俾發軍餉。解散變兵。又是日午刻街市忽聞謠傳。陡然閉市。後經調查。確無事故。可想見南昌市民之驚惶矣。

國聞通信社南昌通信云。江西自戰事發生以來。致財政竭蹶萬分。各機關經費。積欠數閱月無論矣。即如軍費一項。所欠亦巨。軍隊不穩消息。時傳入耳鼓。惟財政廳及警務處。近來迭與本城紳商磋商。借欵五十萬。以爲發給欠餉費用。乃昨日(夏曆七月十四日)下午六時。駐永和城外(假名琉璃門)之第四團第三營。竟有兵士乘商民焚燒紙錢之際。攜鎗出營。向天鳴槍示威。幸城內早有防備。即將該城門閉上。城內各街巷。行人爭相奔走。避入他人屋內。亦有跑回原所。而家人不敢開門者。所有商舖住戶。無不急急將門緊閉。軍務公署。立派軍隊分道。赴各街口要隘。架上機關鎗多尊。警察首先罷崗返署。集合聽令。旋即回崗。嚴加戒備。至七時交通幾斷。而城外變兵。鎗聲時斷時續。然以城內戒備甚嚴。志不得逞。只得在就近街上搶去三兩家。因爲小家人戶。所獲無幾。乃轉至進賢門外大街。搶掠五十餘戶。損失不貲。此處並有當舖一所。以門戶堅固。未得攻入。於是變兵相率返營。亦有極少數潰竄各處。黎明城內軍隊。乃出而兜剿。在進賢門外。廣潤門外。及永和門外。圍繳軍械。又在城內尋捉土匪輸送。時已上午十時。商民誤會。即關上門。乃由警察出而聲明。始各安時。而軍署亦出有布告。略謂昨曉匪黨乘機煽惑。該營少數兵士。藉索欠爲名。業經平定商民勿相驚擾云云。今日本城各報對於此事。均在本省要聞中。空白一欄或數欄。亦有謂係因夜深訪員未敢外出刺探之故。至其原因。則不問而知矣。

湘南軍事與決選省長

▲湘軍收復祁零之捷電……湘軍仍駐永明江華道縣……決選省長仍於九月十日舉行

長沙通信云。祁陽零陵。已於三四等日。經湘軍先後收復。昨已報告。茲探得關於此項捷電數件。錄之如次。㈠宋師長江電云。洪據葉唐兩旅長謝部及賀旅報稱。洪橋楊市一帶之敵。昨今兩日。被我軍擊破後。紛紛逃潰。並聞祁城紛亂。預備搶掠逃竄。惟逃潰方向。或寶慶或武岡。尙未明瞭。除已飭各部迅速進擊外。務懇鉅八(蔡鉅猷字)熙農(吳劍學字)兩兄。派兵堵截。特此電聞。㈡宋師長支電云。頃據謝鎮守使。葉唐兩旅長報稱。我軍已於本日午前八時。進駐祁城。敵軍紛紛向文明司潰退。除飭迅速追剿外。特聞。㈢第一師參謀處支電云。我軍葉唐各部。已於支晨克復祁陽。謝部鄭團。亦佔領洪橋。斃敵甚衆。敵軍紛紛向湘西潰退。特聞。㈣第一混成旅長徵電云。職旅二團。劉團長重威。由新桂縣境。進襲永州。徵晨入城。陳向東安新甯潰走。請飭吳蔡兩鎮守使派兵迎堵。仍跟蹤搜剿。以免蔓延。就此數電觀之。陳軍之退出零陵。似屬實在。使吳蔡各使果能派兵堵截。則陳部將不成問題。(聞吳鎮守使除已派所部之十七團。赴祁陽附近之冷水灘堵截外。昨又派其所部之十八團。由武岡移赴新甯。堵截陳部。又聞羅旅先圖。已奉部回零陵原防。)惟朱培德所部滇軍。仍駐永明江華道縣等處未動。聞須另行設法解決云。方兩軍相持未決之際。風雲險惡。謠諑繁興。湘南各屬縣議員。多已紛紛逃避。不惟一般論者。咸謂省長決選。必須改期。就事實言之。亦有不能不延期之勢。現在湘南各屬。如新田甯遠臨武等屬。既收復於前。祁陽零陵。又收復於後。其尙被客軍佔領者。不過三五縣。故經省致府議決。省長決選。仍於九月十日舉行。決不更改。昨已由省長選舉總事務所。通電各縣知事。一體遵照矣。

川議會反對客軍援助楊森

▲派兵入川運械交歡藉以延長戰禍者誓與拚命

各報館均鑒。吾川苦客軍之禍深矣。往歲宣布自治。聲明不入南北漩渦。無非爲保境息民。杜絕客軍起見。頃聞楊森戰敗。乞援北方。且聲言某省助兵若干。助械若干。消息傳來。群情憤激。無論此次川中戰爭。楊森實爲戎首。業經各軍將領。通電宣佈在案。他方不得輔亂助逆。即令其是非未明。曲直未定。而吾川既已自治。則川省內亂。即當由川人自了之。他方亦不得妄加干涉。況當楊森發難之初。鄂省駐軍第十八師師長盧金山等。曾有灰電籲請。嚴守中立。信誓旦旦。舉國共聞。倘有背約食言。果如外間所傳。不惜派兵入川。運械交歡。藉以延長戰禍。破爛地方。是間接擾亂全國和平。直接破壞吾川自治。不特爲七千萬人之公敵。直爲全國所不容。此等傳聞若虛。則幸甚矣。否則本會代表川人。誓與拚命。尙望海內明達。主持正誼。力爲預防是幸。四川省議會叩元。

北京外商辦事處收歇

▲不再重視政府生意……美報謂此事可賀……因從前辦法實損外商體面

密勒評論報云。有外國商行數家。向在中國北方營業。其辦事處設於北京。已歷多年。近將其北京辦事處收歇。以後將從天津方面與中國政府接洽。或且不復與政府有所交涉。亦未可知。此等商行之關閉其北京辦事處。足證北京政府在外國商界中。其重要日漸減少。此實爲一種大可賀之事。前數年北京政府大借外債。有錢揮霍。輒以大批定單交外商承辦。外商遂過分重視北京在中國全部商業中之重要。其實與一國之政府交易。即在最良情形之下。其結果亦罕能滿意。此因所有定單。恆附以極鉅之佣錢及應酬運動之費。此種業務。到底無利可圖。若在中國今日情形之下。與其政府作交易。則直爲損失體面之事。在北京運動取得政府之定單。其必要之做法。實足使人歎息。有許多在紐約及倫敦商界銀行界素負重望之商行。其在北京所施之兜攬生意手段。乃在世界他處所絕不容許。或且從未想念及之者。是故目下因中國政府破產而使許多外國商行不再做政府交易。實爲一欣幸之事。北京政府所給之定單。除少許事物名爲政府所控制者外。其在全中國商業中。實不過一小部分。許多外國大商行。因偶爾接得北京大宗生意。遂忘却中國。而專爲北京服務。今者北京已經告終。或者此等外國商行將轉注其目光於中國人民所構成之中國之眞正重要商業活動。有一美國商家。富於遠東事情之經驗。近曾談此事云。『余往北京。聽了旅館及俱樂部閒談之後。斷定中國已到不可救藥地步。但後來脫離北京之煩悶空氣。而至天津上海兩處。看各商行售出其商品而收回利潤。余乃斷定中國實爲根本穩健。大有信托之價値』旨哉此言。在華經營商業之外商。皆當三復之也。

蘇俄圖騙中國債金之發現

▲以原版重印一八九五年之中國四厘債券……在倫敦發現重號

▲善後借欵之正式債券未經兌換臨時券者……由蘇俄當局發出紛新……在當地交易所發現秘密

上海泰晤士報北京通信云。俄國共產黨機關應用中國某種債券之印刷原版。私印僞券之事。近日乃暴露於外。此項債券流行之結果。使中國於收贖債券時。必須多支一倍之債欵。夫共產黨需欵之急。及其行動之乖戾。大足於此見之此事之詳情如下。中國第一次外債。即所謂中國四厘一千八百九十五年借欵。係根據於是年七月六日中俄法契約及同日中俄條約附件而來。該項債券由聖彼得堡國際銀行按照上述文件中辦法發行。蘇維埃當局現發見此項債券原版。乃以之重行印刷僞券以重號債票。私售與市場之上。新近倫敦債券清算所之一。發現相同之債券兩張。然以新舊債票。不能分辨其真僞。於是乃証明其由原版所印而無疑。而財力已極窘迫之中國政府。乃不得不以兩倍之債金。收贖其債券矣。蘇維埃政府此項欺詐行爲既如是成功。於是更繼而爲其他之欺詐行爲。即利用善後借欵是已。當大戰初始之時。因金融情形之紊亂。善後借欵之俄國部份所發之臨時債券。未能盡換取正式債券。此項正式債券係在聖彼得堡印出。其未發出者藏在華俄道勝銀行庫中。該庫後爲蘇維埃當局所劫掠。而前項債券遂入其手。夫正式債券自須於兌換臨時券之後。始有價値可言。乃蘇維埃當局。不顧此理。竟以此支付其若干雇員之薪給。今適有人以欲以此券在本地交易所兌換。而秘密遂又發覺。因此欺騙行爲之結果。中國政府。又勢必對同一債務。而支付兩次債欵。蓋在歐洲一方。既須收贖臨時券。而在國內又須收贖正式債券。因前述兩種欺詐行爲之結果。北方銀行現均拒絕與俄人經營各種債券事務。而政府亦拒絕俄債券之利息。此固並非爲政府未承認俄國。但爲自保計。因不得不如此也。據北京某銀行家云。政府祇須拒絕原來債券以外之債券支付。即足以自保。惟事實上中國現並擬拒絕一切俄國債券。而在蘇維埃政府一方。則又囑其機關在歐洲市場。將臨時債券收回。以便向中國索償之債欵雙云。

鬍匪搶切松花江航輪

▲東鐵公司輪船被切……船客死三人擄去七人……江防署急宜改革

哈埠通信云。哈埠之得以繁盛如今日者。以陸軍有東省鐵路。橫貫東西。水有松花江流。通航南北也。不設形勢愈勝利。而匪患亦係猖獗。防禦非不周密。而匪類終有可乘之際。每一發起。往往涉及國際關係。授人口實。而匪勢之披猖。更以近時爲最。本月二日。有東省鐵路公司船務交所屬第八號輪船。行抵松花江柳樹河子地方。突來鬍匪三十餘名。船員不及抵禦。即一擁而登。該地係松江沿岸繁盛地帶。比較略形安全。故該船初未充分戒備。及其登船。先分據機器舵樓等各重要部份。以槍擬船員。迫令下駛。一面則搜索乘客。途中遇戊通航業公司蘇州輪船。即鳴笛令停。意欲躍登劫掠。詎蘇州船以非同一公司。又以並未遇險。不之理會。匪乃追令八號輪船鼓輪尾追。並向蘇州號開鎗。蘇州號船始知有變。更不敢返顧。開足機輪而遁。行至新甸地方。始告脫險。詎抵新後。探悉前方尙有大股扼守。遂電告哈埠總公司。請商吉黑江防海軍司令公署。派艦往接。該處水上警察。允派警護送。然以人數無幾。經該船大副婉言謝絕。故在新甸泊兩日之久。當鬍匪鎗擊時。除船體略有受傷外。人皆無恙。及次日又來該公司宜興船。行經其處。該匪令舵工轉舵。意欲向之衝擋。亦以急遽脫險。現江防署所派利綏軍艦。已行抵該處。然匪徒已先是登陸竄去。八號輪船內乘客之金錢貨物。殆無孑遺。乘客死三人。擄去七人。當此訊傳至哈埠後。凡定是日開出各船。皆暫緩啓椗。直至利綏軍艦開出時。始有尾之開行者。然一般航商惶恐之象。仍不一而足。咸歸咎江防署之防護不力。以致如航荊棘。據某航商言。該署共有軍艦八艘。然皆泊哈埠富錦黑河等熱鬧處所。非有警耗。絕不梭巡。然鬍匪蹤。多在曠野。及軍艦聞警馳往。匪已他竄。艦去而匪又來。兩者無異參商。故軍艦來東兩年。而未聞一度與匪交仗者。至軍艦之不往來梭巡。亦有原因。査該署每月支經費八萬餘元。而用於司令部者一半。用於軍艦者亦不過一半。海軍將士新餉。較陸軍高出倍蓰。四萬元僅敷薪餉之需。殆無購買燃料之力。以致不克往來梭巡。雖有八艘。不啻虛設云云。似此歲糜巨帑。對此責任內事。竟一籌莫展。不知當局何以慰吾民。而杜外人之口實也。

奉省政聞錄

▲接濟吉省金融消息　奉天當局日前曾准吉林孫督與魁省長之電咨。因吉林財產之困難。金融之紊亂。已達極點。亟宜妥爲設法整頓。無如力有未逮。請由奉設法接濟等情。張總司令以事關重要。特與王代省長磋議辦法。聞已擬定由東三省官銀號。發出大洋紙幣一千五百萬。或二千萬。交駐吉三省官銀分號。會同永衡官銀錢號將所有之官帖小洋票。一律收回。改行大洋票及銅元票。與奉天一律。以資劃一三省之錢法。而期維持金融之前途。不日即可照行云。所聞如是。姑誌之。

▲東北大學之組織　奉天當局。已派定委員謝蔭昌等。籌設東北大學。據云。奉天學欵。全省僅四十餘萬元。刻當需欵孔急之際。增加學欵。籌設大學。誠屬不易。是以當道擬照客冬辦法。就文學專修高等師範兩校改組。現在奉天既已自治。高校職員。自不敢再行藉口國立。從中反對。此番改組。以高等師範爲大學本部。文學專修爲大學文科。校長一席。以白佩珩氏。最有希望云。

▲擬設三省實業督辦　據政界消息。張總司令納王代省長之條陳。以三省自治諸務。均須自謀發展。除教育金融財政各項。業已擬有梗槪。分別籌備進行外。至實業一項。爲與地面裕民生之根本。亦須力謀發展。然三省必須一致進行。雖有各實業廳。奈因權限省界關係。多有實力不及。及種種隔膜。故擬定張大範圍。設三省實業督辦。督飭奉吉黑實業當局。擴充實業。開採礦產。改良工商。由官府指撥專欵。順利進行。務期達到實業振興。民生充裕之地位。至於督辦一職。擬以奉天實業廳廳長談國桓充任。俟得同意。即可望發表云。

皖省近聞

▲洛吳代表來皖之傳聞

▲江暐到皖將長教育廳

安慶通信云。日來四省聯防之說。盛傳於當世。而長江數省之局勢。遂日趨嚴重。極爲當道要人所注視。吾皖一省。亦與於此種局勢之中。爲要人所注目。吳佩孚氏。高掌遠蹠。爲當代軍閥中之野心最大者。其重視此種問題。自必更甚於他人。數日前。皖省即風傳吳氏爲聯防問題。特派出代表多人。遄行長江一帶。爲極嚴密之偵察。且與各省當局所接洽。迨至今日(八日)吾皖果傳亦有此種要客蒞臨。其人爲中將雙漢治氏。據云。即爲聯防問題。前奉吳氏之命。代表前往南京。與蘇督齊燮元有要事協商。並奉吳囑。赴蕪以後。順道過皖一行。偵察皖中情勢。現雙氏已由甯到蕪湖。復由蕪來省。其同行者。有雙仙舟公子安蔭偕來。抵皖後。寓居近聖街袁宅。省中一時紛紛傳說。謂雙氏此來。與皖局大有關係。又有謂雙氏並非洛吳代表。係爲某運動省長之前驅。此來僅與省長有關者。傳述紛歧。內容究竟孰確。局外人殊無從臆斷也。

皖教育廳長楊乃康氏。因吞欵瀆職。被史邦翰等控告。又經教育界之法團呈請撤懲。楊氏初猶強自辯駁。復經史等痛加反駁。楊始無辭。省長許世英。近亦了然於楊之被控。實非誣妄。遂定意一面呈揭。一面委代。惟以皖省教育。現已幾及於風雨飄搖之境。非得學識才力俱富之人。俾膺斯任。殊不能期望整飭。一時選擇繼人。不可不加審愼。思忖至再。擬招前曾任皖教育司長江暐氏來省。繼長教廳。屬即特函招致。江氏昨已由京返省。皖中人士。以江前在司長任時。成績尙著。此次聞有繼任教廳之說。均表歡迎。省長許氏昨巳將招致之意。面告江氏。惟江以皖省教育情形。今非昔比。不易維持。惟恐貿然担任。難善厥事。是以尙在固辭。而許則力勸江勉爲其難。桑梓人士。亦多向江勸駕云。

蘇聞紀要

▲蘇教廳整頓教育計劃……造幣廠恢復常工……淮屬四縣之聯防

蘇教育廳長蔣維喬。自到任後。以各校校長。多有不稱職者。致常發生風潮。因擬大加更換。爲整頓教育入手辦法。計到任一月。省立及中學校長。共巳撤換六人之多。並聞以後進行計劃。㈠整理江北教育。江北各縣。以交通及其他關係。其教育成績。在一省中。爲比較的稍遜。蔣氏擬親往江北各縣。視察一切。以爲整理標準。㈡舉行教育行政會議。此項會議。例應每年舉行一次。蘇省已閱兩年未舉行。蔣擬在本年寒假中。舉行會議一次。以謀教育上應興應革事宜。㈢以次試行新學制。蘇省巳就一中四師等校。試行新學制之一部分。教廳擬俟京師新學制會議閉會後。在蘇省再舉行會議一次。以期逐漸推廣。約在十二年度。當可酌量變更預算。以便實行。

南京造幣廠。前以本年絲茶各市。不甚暢旺。無需巨額之銀元。又時局常告不靖。銀行界不欲於此時多鑄銀元。只得將常工停止。改爲每星期一三五做工。每日亦不過兩小時。均係收集不適用之舊幣。改爲新幣。兩月以來。總數不過五十餘萬。尙不逮平時兩日之所出也。現以市上洋厘已漸增漲。約至七二二以上。以生銀鼓鑄。不致虧耗。又正缺乏之現洋。滬上中交及金城鹽業等行。已與南京造幣廠商定。仍舊代爲鼓鑄。該廠自本星期。即恢復常工。每日七時起。五時止。惟每日僅以出十萬元爲率。不能盡量鼓鑄也。

淮屬泗陽。淮陰。淮安。漣水等四縣。向稱多匪。每値夏令。青紗障起。擄架之案。層出不窮。近淮屬各議員。與各該縣知事。在甯會議。僉以匪勢猖獗。擬籌四縣聯防辦法。以資捍衛。已呈省署就各縣有警備隊。保衛團。編成保衛營。分區聯防。而四縣中尤泗陽一縣。最爲不靖。現由該縣方知事。按照議決案。將警備隊。保衛團。游擊隊等。編成泗陽聯防保衛營。原有餉項。概行遞至八月底止。自九月一日起。即行停止。移作保衛營薪餉之需。並於九月初一。十一十二三日。着手編制。已擬具簡章八條。呈請軍民兩長核示。現經兩長批准。令行該縣照辦。並飭四縣對於聯防辦法。積極進行云。

煙台大風之外訊

▲經過三十六時……幸無重大損失

大陸報烟台通信云。烟台連日之大風。爲從來所未見。直至昨晚。(二日)記者始出外探看風災結果。此風計吹三十六小時。風力甚猛。大雨隨之。當時街道爲水所沒。不能步行。而人力車似亦絕跡。當星期六日(一日)晨。天氣猶清朗。至十時鐘忽大雨傾盆。風發甚猛。美國艦隊多於星期日晨駛至燈塔島。藉島以障東風。海岸之駁托船及快艇等。其在內港內均平安。而在外港者。皆被風打上海岸。而其尤證明風力之猛烈。使社會上注意者。則爲新銘輪於西灘淺之消息。該船於星期六日下午入口。夜因風力愈大。遂被吹近岸旁。淺於沙灘。近來客貨往來。本甚擁擠。旅客已嘗困難。新銘再行擱淺。則搭船更不便矣。新造之灘岸。雖有一部爲風浪所壞。應須重造。但不致未有重大損失。蓋自去年風浪之後。灘岸建築。國際委員會方面。力求其堅固故耳。華人之草屋瓦屋有被風吹倒者。西人房屋亦有一二處受損失。當風勢正大時。青年會收容之不能回船搭客幾及百人云。

南京短簡

◎教育廳長。通令各學校。遵照第六師範校長徐嘉杜所呈。設立教育經濟委員會辦法。切實遵行。

◎北京平民大學在蘇杭考新生。教育廳長定於十六十七兩日。在第一中學內考試。

◎江南蠶桑傳習所。以各縣應送新生。尙有二十四縣未經派送。特分函各縣知事。迅速考送。

◎馬士杰昨日由京返寗。晋見韓省長。面呈在京疏通公債情形。

◎交通部令行電政局。將一切雜費再行核減一次。以資撙節。

◎農商部飭令實業張廳長。將蘇省境內所有荒地畝數。有無水患。調查呈報。以備將來裁兵從事開墾之用。

◎韓省長飭令財政嚴廳長。派員履勘江浦六合兩縣。所受旱荒風災狀況。

◎省警廳衛生科長王鏞琦。昨由吳淞防疫局差返來寗。晋見韓省長。禀知該處防疫事宜。已移交寶山縣知事辦理。

◎宿遷縣知事徐維新。呈報碭山邳縣睢寗一帶。發現邪教白衣會。日見蔓延。省署已通令嚴禁。

◎阜寗縣警佐彭光潞。高郵縣警佐雷雨生。均被人民來省控告。有貪婪罔法受賄行爲。韓省長令飭警務處密查。

◎警務王處長。因整頓各縣警務。擬派視察員多人。分往各縣視察。

◎韓省長委任姚崇義。會同江都縣查勘汪家口閘壩工程。財政廳委任藍世勳。赴泰興提追厘宰稅認商積欠。

杭州短簡

◎盧督辦電北京壬戌籌賑會。此次浙災之重。爲數百年所未有。務請多籌鉅欵。源源接濟。以救孑黎。

◎嘉興省議員蔣世芳。昨電督辦省長財政廳長。以該邑災情奇重。秋收難望。務乞飭縣停徵。派員履勘。

◎呂公望將回浙。調査災況。以便籌欵救濟。

◎陸軍二師張師長。昨赴新昌原籍。查勘災情。兼施急振事宜。

◎浙省近有發行振災公債之說。

◎司法部令浙高等廳。現奉大總統令。頒布人民不動產之登記條例。凡人民所有買賣田產。雙方均須呈廳檢驗。以免糾葛。

◎聞國務院昨電致滬杭甬鐵路局長。限制掛用專車。

◎新華大學浙江學校。昨日舉行開學式。

◎教育廳擬委省視學某查復八師校長韓華控案。

◎財政廳昨將餘姚統捐局長邱翌華調省。遺缺以平陽沈孝儒調充。所有平陽局長一差。委該廳秘書鄭文鉦辦理。

各縣消息

杭州

●省教育會評議會　九月十日上午九時。浙江省教育會。開評議會副會長李俊夫。評議員王華胡炳旒等十餘人出席。公推李涵眞主席。首議全浙教育會聯合會代表何競明孫宋卿辭職事件。當經大會許可。以候補代表胡墨仙王卓天遞補。次議職員辦事細則。李副會長說明起草主旨。分文牘會計庶務編纂交際圖書六股。全文十三條。修正通過。次議江浙教育協進會事件。公推函復江蘇省教育會。不必照例按月開會。遇有重要事件。臨時推定代表。互相協商。次議本會十一年度歲出入預算書。幹事許倬雲說明起草主旨。原案自本年八月起。至明年六月底止。經衆依會計年度。改爲自本年七月一日起。至十二年六月底止。次議審計委員會簡章。經李副會長說明。本會經濟實行公開。特設審計委員會。通過簡章如下。第一條。本委員會由評議員組織之。第二條。本委員會設委員十一人。由評議員會公舉之。開會時。由各委員中公推一人爲主席。第三條。本會人數到三人以上。即可開會。第四條。本會每月開會一次。核審本會逐月收支。核審完竣。蓋章公布。第五條。本委員會如有缺額委員。隨時由評議會補舉之。第六條。本委員會如認收支中有不明瞭之處。得通知本會會計庶務。携發票簿冊。到場詢核對。第七條。本簡章如有未盡事宜。由評議會提議修改之。第八條。本簡章議決之日實行。

●六中校長委代問題　省立第六中學校余光凝校長。因學生風潮未已。處置爲難。托病請假。電請教育廳核示。茲奉馬廳長指令云。代電悉。該校長旣因病不能前往治事。應即委托該校教務主任。或級任教員。暫代理校長職務。遺缺擬令黃化宙宋立鈞。共同代理。辦法既屬不合。且該兩員均係初聘到校。情形既未深悉。遽令代理校務。亦有未妥。仰即遵照辦理具報云云。

●籌備西湖游覽協賑會　盧督辦沈省長。據地方紳商潘炳南俞煒金百順王錫榮函稱。竊查吾浙寗紹台嚴處各屬。本年迭遭風雨。山洪暴發。衝沒村莊田廬。淹斃人口牲畜。災區之廣。災情之重。實爲歷來所罕見。且天不厭禍。月初風雨又起。計先後被災者。共有四十餘縣之多。我督辦省長。飢溺爲懷。業經發起壬戌水災籌賑會。並爲救災恤鄰。盡個人之義務。擬就西湖公園一帶。組設西湖游覽協賑會。售券助賑。陳請核示等情。聞已由兩長許可。推定職員籌備。正主幹潘赤文。副主幹顧子才王湘泉。文牘部主任陸佑之。副主任楊雪門程光甫。庶務部主任包迪先。副主任郭成九童子明。會計部主任金潤泉。副主任倪雨亭毛浩頤。糾察部主任俞丹屛。副主任吳玉琛陳廉齋。招待部主任黃文叔。副主任張子成汪賓來。商場部主任王瑞侯。副主任朱志瀛關振新。陳列部主任鄔景叔。副主任楊見心阮石齋。技藝部主任吳秉森。副主任王阜夫朱晴溪。奬務部主任湯旦元。副主任潘介衡金樊孫。卽定九月十一日下午三時。假商品陳列館。開各部主任茶話會。籌議一切進行事件。

蘇州

●公餞駐蘇日領　駐蘇日領博松宇平氏。奉該國外務省令。調任暉春領事。遺缺以現任雲南領事籐村氏調蘇一節。已誌報端。茲悉商董劉正康等。因博松領事離蘇在卽。於九號下午六時許。假座日商精養軒旅館。設筵公餞。蘇垣各報館主席均蒞席。致歡送詞。至十時後。始盡歡而散。

●美術會開籌備會　吳縣公民顧公柔。顏文樑等。發起組織蘇州美術會。業已開籌備會二次。設一美術學校。已於七號開學。入學者有三十餘人。茲開該會於十號下午二時起。在護龍街顧氏怡園。開第三次籌備會。討論進行辦法。

●平糶局定期停辦　蘇城各路平糶局。自創辦迄今。已有二月。邇因新穀登場。米價亦可望賤。故由各董事等特開會議決。定于陰曆本月底。停止開糶云。

南通

●代師附屬舉行學藝會　第一代用師範附屬小學高等部學生。于本月九日下午二時。舉行十一年度第一屆學藝會。所演各項。均有可觀。四座掌聲雷動云。

●改定淮南漁鹽章程　淮南各場。年來緝私營查驗漁船。時起衝突。牢係漁業中人。不諳定章。致生種種枝節。劉兩淮丁運使。據通屬總場長韓尙智。呈擬查驗漁船及處置剩鹽辦法十二條。改訂淮南漁鹽章程六條。一切均主寬大。以期各漁戶逐漸就範。而杜糾紛云。

●警告海康愼重航行　旅滬崇海紳商。爲愼重同鄉之生命財產起見。特聯合本邑人士。組織海康輪船公司。現因新船未能下水。乃租三北公司(之江)船先駛。乃該輪十四日由崇回滬。於淸晨六時。擱沉駁船。溺斃多人。消息傳來。羣情駭怒。劉張退庵等。已警告海康公司。以後當愼重行駛。而重旅客生命云。

●最近之花紗市況　通海兩縣花市。刻已成有價無貨之市面。各廠需貨。均往上海採辦。每担價銀。在十四元上下。紗市異常沈寂。十二支標準紗。已跌至一百七十元。較旺市差七十元云。

徐州

●儲金贖路之進行　徐州國民贖路儲金會。自成立以來。進行頗速。現執行部各股幹事。均已就職。預定於九月十號開評議執行兩部聯席會議。議有辦法。即着手進行分頭勸募云。

●討議整頓紙幣辦法　銅山商會前奉縣長通令整頓紙幣辦法。昨日由該會會長趙品成。召邀錢業業董。及各錢業店東。討論辦法。議決各錢店對於已發紙幣之確數若干。不動產若干。營業之盈虧若何。店保之數目多寡。須詳細造成淸冊。送會存查。此後如繼續發行。須先得該會認可。不得濫發云。

●籌募中國大學基金　北京中國大學學生王泰鈞。受該校校長王正廷氏之委託。日昨旋里。從事於該校基金之運動。已分謁鎭守使道尹。均得有圓滿之答覆。陳鎭守使並許爲之別籌巨欵。以期該校地位之鞏固云。

揚州

●小學人員之更調　江都第一區四校某教員出缺。昨(八日)經勸學所呈經縣署核准調本區十五校教員張鈞承之。張之遺缺以六區一校長季守存調充。季遺之缺以七區五校長蔣志瀛調充。蔣之遺缺。以八區一校長袁鳳綸調充。袁之遺缺。則以省代用商業畢業辛德全試充云。

●呈請添委勸學員　江都勸學所最近之勸學員爲王繼少。昨(八日)特呈請縣署添委一員。並保一師畢業之禢競芳承乏。以資佐理。

●調查知事被控　儀徵縣知事吳立莊。一科鄭季才。收發吳純孫。汪守之等。前被公民張養吾等。臚列瀆職索賄嗜好各端。在省署控准。令行淮揚道尹委經候補知事舒開調查。聞被控者現正多方運動彌縫。未識舒委若何查復也。

●減價贖契展期　江都高郵兩縣知事。前曾會銜呈請財廳。展緩減價贖契時期。劉經該廳核准。一律展限兩月(十月底截止)以便業戶呈驗。通令各縣一體遵照矣。

歙縣

●大水爲災　陰曆本月初十日。忽狂風怒號。大雨傾盆。至夜益劇。洪水陡發。建瓴而下。昌源白婺溪至下村。大洲自小源至武陽一帶。住屋禾苗。漂沒無算。人畜棺木。隨流而下。慘不忍覩。石橋木橋。及沿河大路。沖塌殆盡。深渡石橋。完全沖塌。沿河市屋沖塌者。亦有六處。數百里禾苗。除被水淹外。悉遭狂風吹傷。秋收已屬無望。被災之重。爲百餘年來所未有。現該邑人士。已紛向各處呼籲云。

清江

●律師撰狀問題　淮陰律師公會。頃奉江蘇第一高等檢察分廳第九二五號訓令內開。案查前據該公會呈以淮寶律師公會會員。能否在高等分廳管轄區域內二十二縣辦理第一審訴訟文稿。請予核轉。明晰律師解釋。俾有依循等情。當經本分廳轉呈去後。茲奉江蘇高等檢察廳第一九七三號訓令內開。案奉司法部第七九七五號指令開。呈悉。各公會律師。對於各縣辦理案件。如有當事人委托撰擬詞狀。自可准予承辦。惟應遵照向章。於狀末署名蓋章。以資稽核。仰轉飭遵此令等因奉此。合行令仰該分廳轉飭遵照此令。等因奉此。除令知所轄各縣外。合行令仰該公會遵照。該會已通知各會員。一體查照矣。

●警界近聞彙誌　㊀省長第六一八一號禁賭訓令。此間警察局。已經奉到。劉局長分令各署所及各偵探稽查。遵照辦理。㊁警務處所委視察員。已抵淮安。一二日內。可抵淸江。㊂一署分所署員福申。請假晋省。當由馬巡官代行職務。頃已返銷假。㊃警局稽查潘明德。在南門內劉幹臣家。查得張某等深夜聚賭。並叫土娼佑局。一併解局訊辦。

鎭江

●派員調查自治　韓省長現派朱衣前往鎭屬徒陽揚深揚五縣。調查自治事宜。聞該員准於日內先行蒞鎭云。

●米麥價格同跌　江北各縣。自受去歲水災影響。糧價逐漸增高。即以淸江高寶論。米價最高時。每石至十三元左右。麥價亦至八元六角一石。現淮揚兩屬裏下河計十餘縣。本年雨暘時若。秋收豐稔。早晚兩稻均已一律登場。米價日見跌落。麥價因之亦鬆。頃最好高寶新白秈米每石售價八元左右。淮徐高小麥每石售價五元八角。此後若無奸商私運。則米價尙有續跌之勢。

嘉興

●救火會演劇之結果　嘉興城區靈光。月河。宣公。東瓜。壬癸。太平等六坊救火會。爲籌欵添備龍具。特呈准官廳。借北城外文明園開演新劇三十五天。現在已告結束。因開演期內。正値北城築路。又値天時炎熱。故得利僅有大洋三百三十八元。小洋一百八十八角。除提出二十元。充本區平糶經費。及開除一切雜費外。餘欵由六坊董事開會核實勻派。每坊計得洋五十元小洋二十二角。當將結束情形。函由聯合會轉呈縣公署察核矣。

●組織禾社先聲　茲有禾民蔣世澄。江廷鴻。朱瑩鏡。陳墜。唐念祖。陳邦基。沈若奭。蔣世康。張大鈞。屠善生。盛時。朱鳳藻。尤杰。蔣世芳。沈嶸元。張伯森。吳文開。趙泰祺等爲聯絡友誼起見。在禾發起組織禾社。社址在城內梧桐樹街。經費先由發起人担墊。每人五元。公舉庶務。招待。會計。書記。各一。常駐辦事。不日即將宣告成立云。

世界問題

日本國民黨解散宣言書

▲日本政府必須改造……改造政府首當改造政黨……希望他黨一同解散……將來得一代表人民之大團結

日本犬養毅氏爲首領之國民黨。業經宣告解散。實爲日本政治上一大問題。茲譯錄其宣言書於後。以見其解散之旨趣。

代議政治。應依民意而行。故欲處置國家大事之政黨。亦須依國民之需要而組織。今日世界各處特殊階級所控制之政府。旣屬日甚。非難之聲日高。日本亦在其列。吾人對於普通選舉運動進步遲緩之國如我日本者。實不勝其憂慮。

日本之有政黨已四十餘年。在理政治發展。應較有進步。而現政府受有各政黨之影響何若。觀於衆議院目下討論之趨勢。卽可知之。日本政黨之鮮有進步。推其原因。乃在與國民日常生活。少有接觸。政治人物之所爭。無非權勢。帝國幸福。觀爲次要問題。故目前大局之惡。應由政黨負其責任。

日本今正在歧途中。欲應其依時勢之需要。必須變更其政治財政及工業之政策。令全國上下意見軋轢。爭端時起。調和之責。首在政黨。顧各政黨祇知擴張勢力。不負責任。政府官吏。紀綱廢弛。唯利是圖。受國民重托而居高位者。對於政府所以設立之目的。公衆之幸福與利益。殆從不一加考慮。

日本現狀如此。非一切改造不可。首當改造者。厥爲政府。政府情形不改。一切大問題。斷無解決希望。改造政府。其道多端。而首當改革政黨。腐敗齷齪之積習。當努力洗刷。然後國民眞利益。乃可得顧念之機會。

世界大戰。告終未久。各國人民。皆喘息於重負之下。生活艱難。萬方一概。人心浮動。來日可虞。吾人必須設法。消弭此種不靖狀況。否則將致國家之衰落。其結果有不堪設想者。如何達此目的。乃一問題。唯澄淸政黨。斷然爲入手最良之道。

吾人用是決計解散。具有光榮歷史之國民黨。並與其他相同之組織。取同一之方針。將來結果可得一代表大多數人民與人民日常生活問題密切接觸之大團結。若將來果發生一大團結。專務促進公衆之利益而不阻礙代議政治之進步者。則吾黨之解散爲不虛。

時評

再論兵變　(梵庵)

惻隱之心。人皆有之。無論何人。固莫不有救人之心也。然人雖有救人之心。而其事若已屢見屢聞。習焉不奇。不足動其救人之念者。則徒有此心而已。又旣動救人之念矣。而其事若爲不能救或不勝救者。卽所謂無救人之力。則又徒有此念而已。

兵變之禍。慘莫甚焉。然兵變二字。今已成爲習見之名詞。人聞之而漠然無動於中。卽已不足動人救人之念矣。又一處兵變甫畢。他處兵變又接踵而起。雖人人醫家相救。亦不足塡軍人無底之慾壑。卽雖欲救亦無此力也。

準是以觀。南昌兵變。雖近在數日之間。無怪自人視之。已成爲過去之名詞歟。

上海名醫一覽表

姓名	科別	診所	時間	電話	住址	備註
戴遠如	內外科花柳皮膚喉科各種新法注射	法界東新橋街南口二號	下午二時至六時		同診所	上午十時至十二時送診紙取號金
江一南	婦科瘰癧科	新閘路鴻慶里	上午八時半至十時	過時不候出診不應		醫金門診婦科一元一角瘰癧六角六枚
(醫學士)汪洋	花柳皮膚婦科專門	中西總醫院西門方浜橋 中西分醫院大馬路大慶里	上午總院 下午分院	總院中央五千四百六十二 分院中央六千一百四十八	西門方浜橋總院	
(德醫)金誦盤	統治各科	大馬路大慶里一百十六號	門診上午十至十二下午一至五時 出診上午八至十下午五時至八時	中央二四七一		
(德醫)李梅齡		英界白克路龍飛馬車房後門對面十一號	門診下午一時至四時餘時出診	中四五一五	同上	德國醫學博士
孫緯才	內外等科花柳科	法界八仙橋德行里一號	上午八時至十二時 下午二時至五時		同上	注射六〇六並有血治花柳病各種血清針一元
江逢治	內外科	四川路一三四號大沽路江逢治醫院	下午一至三 下午三至四	中央三八四四	南成都路二百另二號	
汪寶箴	統治各科	英大馬路先施公司西首民康里三三三號半	門診上午九時至下午三時 出診下午三時至七時	中央七二八六	民康里診所內	
(德醫)趙啓華	統治各科	靜安寺路新世界西鴻源里二十二號	門診下午二時至五時出診上午八時至十時下午八時至十時	中央三五九九	福源里念二號	德國亨保大學醫學博士
沈雲屛	內外各科	大馬路巡捕房間壁德路里四十二號	下午二時至四時半門診餘時出診	中央六一七八	同診所	除星期日外每日上午十時至十二時在南市大碼頭分診所應診
裘詡臣	花柳內外科	三馬路雲南路角會樂里一弄一家	下午四時至七時門診七時後出診	中央五七〇七	愛文義路一九九五號電話中二二五四	急症隨請隨到
席時泰	內外科皮膚花柳科	三馬路大新街口羅威大藥房	每日上午十時至十二時	中央一四八六	北浙江路華安坊二弄	下午一時至六時在福民醫院電話北二三二四
龐京周	傳染病	大馬路泥城利濟藥房	下午五時至七時	中央六二四九 中央四八五四	法租界嵩山路十二號	住宅內下午二時至四時亦應診
(德醫)彭法堯	統治內外花柳各科	閘北共和路大統路轉角二二一號	上午九時至十二時下午一時至三時門診出診三時後		閘北共和新路二二一號本宅	
黃鴻舫	金針醫士	英界牛莊路西轉角北雲南路九十四號	上午九時至下午三時	中央四八四八	北雲南路九十四號	急症隨請隨到
(留日醫學士)廖煥章	花柳科肺癆科內外科	中和醫院	院診上午九時至下午七時 出診急症隨請隨到	北二六七七	老靶子路六十七號	門診一元二角出診本界五元外界七元住院五元注射六〇六
臧伯庸	內外科	愛多亞路伯庸醫院	上午十時至下午五時門診五時以後出診	中央一六二四		
楊鍾甫	花柳皮膚專科	南京路貴州路角民康里三三六號	上午十時至下午五時門診餘時出診	中央五五八	新大橋北堍華通坊二〇六號	門診一元包有藥費六〇六無痛注射及各種血清注射
丁福保	內外各科	靜安寺路三十九號龍飛汽車行南壁醫學書局	門診上午八時至下午二時 出診下午三時至五時急症隨請隨到		同診所	門診一元出診上午十元下午五元貧病送診外科手術打針面議
侯光迪	內外科婦人科小兒科花柳科皮膚病科	大馬路大慶里三弄一百十一號	上午十時至十二時下午二時至四時爲門診餘時出診	中央一八一九	與診所同	本醫士兼任商戒烟醫院主任院址與診所同
俞鳳賓	內科肺病花柳愛克司光診斷	西門外方浜橋陸家花園英租界大馬路勞合路轉角	上午十一時至十二時 下午二時至五時	中央四一八一 中央九九六		可在病家注射生理鹽水以救霍亂
(德醫)傅壯民	內外科花柳各科	白克路成都路廣仁里	門診上午九時至十二時下午二時至四時出診下午四時至七時	西二六二二		本醫生前在寶隆醫院臨診有年現自設壯民醫院
張近樞	內外科	(一)北四川路崇德里 (二)大馬路華英藥房	門診上午八時至十一時下午二時至四時半出診上午十一時至十二時下午四時半至七時	第一診所北四二〇 第二診所中二六七●八	北四川路崇仁里	掛號提早半點鐘
(德醫)鍾覺民	內外科	平橋路口溫州路	門診上午八時至十二時下午一時至四時出診下午四時至八時	中央五一六		每日上午九點半後在閘北濟生醫院應診
劉濟之(叔綱)	內外各科	中江醫院	上午八時至下午十時急病隨請隨到	西二七三〇	法界霞飛路寶康里西首	本院新設產科及戒烟專科人工太陽燈電氣等理學的療法
姚志成	內外科	上海慈善醫院	上午九時至十二時 下午二時至五時		上海西門唐家衖德祥里念號	
余雲岫	內科	愛而近路均益里大馬路新世界對面	上午八至十二 下午三至七	北二八七〇 中四四九〇	愛而近路均益里	
朱蓉鏡	外科婦科花柳各科	城內[illegible]市口醫院北市白克路八號	上午下午診察	中央七〇五九		
(德醫)董任康	統治內外科婦科花柳皮膚科	上海英界二馬路沿小菜場西首大慶里口二百二十九號	門診上午九時至下午五時出診下午五時至八時貧病送診不收分文	中央五七另六	同診所	於花柳戒烟一道均用德國新藥
彭菊洲	牙科專門	南京路大慶里口	下午一時至六時	中央六一四八		

本表現因各大醫士診務擁擠前列故現改爲每日輪流排登以副　雅命云　啓原

商務

金融

◎匯兌（九月十日）

◎國外貨幣（九月十日）

◎金市（九月十日）

◎銀市（九月十日）

◎錢市（九月十日）

◎蘇州金市（九月九日）

◎蘇州錢市（九月九日）

◎南市衣業知單

食品

◎外國股票

◎滬南米市

◎閘北米市

◎無錫米麥（九月九日）

◎雜糧（九月十日）

◎油豆餅

▲豆油一百十件　▲子油二十件

◎上週大連油豆餅紅糧金票高低比較表

◎上週采菽堂一星期油豆餅市價漲落比較表

◎本廠斜紋

棉絲市況

▲華商證券交易所　滬星期無市

▲上海麵粉交易所　滬星期無市

▲上海紗布交易所　滬星期無市

▲上海物品交易所　滬星期無市

▲上海棉業交易所　滬星期無市

交易所市況

◎上海證券物品交易所一星期高低比較一覽表

◎紗布交易所登賬價格報告表

◎花衣（九月九日）

船期

▲輪船進口報告

▲輪船出口日期

▲長江出口班

船名	日期	公司
安慶	九月十一日	太古公司
江新	九月十一日	招商總局
德和	九月十一日	怡和洋行
盛京	九月十二日	太古公司
江華	九月十二日	招商總局
瑞和	九月十三日	怡和洋行
湖南	九月十三日	太古公司
江水	九月十三日	招商總局
大通	九月十四日	太古公司
長安	九月十四日	鴻安公司
和生	九月十四日	怡和洋行
江順	九月十五日	招商總局

▲寧波出口班

船名	日期	公司
新北京	九月十一日	太古公司
新寧紹	九月十一日	寧紹公司
新江天	九月十二日	招商總局
甬興	九月十二日	寧紹公司

▲通州揚州班

船名	日期	公司
大慶	九月十一日	大達公司
大濟	九月十二日	大達公司
大和	九月十三日	大達公司
大順	九月十四日	大達公司

▲定海石浦海門班

▲定海石浦門班

▲汕港粵出口班

▲崇海出口班

▲直放天津班

▲青島出口班

▲威海烟津班

▲汕頭出口班

▲福州出口班

▲安東出口班

▲塘沽大連班

▲營口出口班

▲海參威班

▲牛莊安東班

▲香港小呂宋班

◎各國郵船出口班

▲美國舊金山班

▲美洲溫哥武班

▲西雅圖出口班

▲英國倫敦班

▲印度孟買班

▲灣日本出口班

▲意奧出口班

▲法國郵船班

▲爪哇出口班

▲波特蘭出口班

▲德國出口班

▲各國貨船出口班

清導丸能開胃

閣下樂于赴宴否

如若樂於筵宴則難免飲食過度胸悶飽脹之患倘能於散筵之後立卽吞服紅色清導丸一粒以助消化則必得舒暢之康樂也卽如北京德勝門內醇王府大書房陳玉先生來函云鄙人夙患胃口呆滯大便乾燥胃嗝漲滿之症屢醫不愈既經試服貴藥局清導丸夙疾頓除心神一爽銘感之餘謹伸楮素以鳴謝忱祈登各報以惠同人也紅色清導丸專治　大便祕結　肝火上升　疾病頭痛　肝經太熱　皮膚諸恙且令口氣芬芳凡經售西藥者均有出售或直寄郵票大洋六角至上海四川路九十六號韋廉士醫生藥局函購原班郵寄清導丸一瓶每六瓶大洋三元郵力在內

肥兒珍品

尊夫人如何可以供給之

嬰兒最良好之食品即其母親之乳汁是也所以欲得嬰孩強健肥壯必先有其母親強健乳汁濃厚有力也倘若尊夫人血薄氣衰瘦弱無力時多疾病則乳汁減少且亦稀薄無力嬰兒必受影響嬰兒瘦弱無力胃不消化肺體不強難期循序長大因質弱如此投以他種食品亦不能消化也是以所最關緊要者即尊夫人產後即需滋補調養其營衛使速即復原俾其消化有力得能胃口增進多食滋補飲食則乳汁多而有力嬰孩未有不肥美強健者矣此等良藥首推韋廉士大醫生紅色補丸并無他藥可與之比擬係天下馳名補血健腦之聖藥能使身體強健精神復原在此三十餘年之中已曾救治千萬男女之患血虧腦疲各症者矣乳母一經服用是丸立即增添乳汁且濃厚有力兼治虛弱腰背酸楚精神不濟等患上海孟納拉路廣育產科醫院女西醫曹志新先生來示云就余閱歷而知韋廉士大醫生紅色補丸之功最爲顯著因其生血得力之功遠勝別種補血之藥也即如幼女少血或婦人經水不調等患是丸有獨一無二之奇功凡婦女腰痛頭痛腹痛胃不消化嘔吐清水等症均係血薄氣衰所致也余曾以大醫生紅色補丸治之莫不立奏奇效且是丸能生乳汁並令乳母有力飯後服用二三粒能使乳汁濃厚嬰孩茁壯也韋廉士大醫生紅色補丸凡經售西藥者均有出售或直向上海四川路九十六號韋廉士醫生藥局函購每一瓶中國大洋一元五角每六瓶中國大洋八元郵力在內

肝氣散

善治肝胃氣痛新藥

肝胃氣痛　肝氣散功能平肝順氣健胃化滯　除病根

大生公司　總發行

提倡國貨時代之

國貨靈藥

發行未久　已風行全國　一經服過　並皆贊美

粹華杏仁精

乃痰喘氣急之特效藥　傷風咳嗽入口即愈　輔佐飲食適口有益　隨時小服杯服時便利

清血片

解毒底神品　殺微菌急七錄　蕩滌腸胃的和平輕瀉劑　清血毒素外症內服藥　口臭底妙藥　花柳諸症根本消毒　小兒疳積婦女肝氣　無病常服之建胃加餐

茲爲外埠購客利便起見特設各埠經理處分銷處於下

蘇州　鎮江　匯泰　安慶　海寧　高郵　湖州　州　成都　開封　元號　德縣　滕縣　常州　浦東　泰興　青口　錢集　餘姚　福州　重慶　西許　江西　長沙　天津　北婁　太倉　南通　淮安　東坎　揚集　高郵　濟寧　餘杭　慈谿　南潯　澳門　汴梁　營口　哈爾濱　庇能　常熟　南京　如皋　丹陽　吳淞　徐州　八灘　皋寧　泗陽　蘭谿　寧波　梅溪　厦門　雲南　昌武　新野　樟樹　湘潭　青島　北京　仰光　無錫　揚州　劉河　泉州　嵊縣　嘉興　塘西　汕頭　九江　陝西　西安　信陽　南門　東濟南　山東　奉天　安東　直隸　昌黎　景德鎮　漢口　四川　萬縣　香港　盛澤　平湖　紹興　杭州　寶應　灌雲　海東　松江　南　山西　太原　安徽　廣　照縣　武強縣　吉林　紐約

▲國外經售處

粹華製藥廠總發行所　上海南京路仁里口　啟

甲4667

山東東平縣災賑公會[illegible]

[illegible]

腹痛呀！吐瀉呀！

兜安氏霍亂吐瀉聖藥

四季惟夏季最易得病所以吾人宜保養精神以抵抗天時外尤須慎食凡不熟之瓜菓及食物為蒼蠅蚊蟲所吮過者切宜戒食因其乃霍亂重症之媒介也霍亂症初起即服此藥可以立愈誠有起死回生之效力也

警疫芻言

中國人以疫癘比於天災此謬說也疫癘流行之地中國人死者相繼旅居之西人獨寡豈西人血肉之體異於中國人哉蓋先事預防之得其法也預防之法首在慎食寡欲居處清潔屋內鼠蟲蚊蠅須捕滅淨盡有患疫之家勿至家有患疫之人即宜送入醫院救治患者所用家件及物件之接近患者均須用消毒藥水洗滅疫氣以免傳染凡此數端苟能實行於家則一家可免其害擴而充之於縣於省於國亦莫不皆然而疫癘從此絕迹矣人之所以能免疫癘者亦不外實行此數端耳然則何憚而不為哉

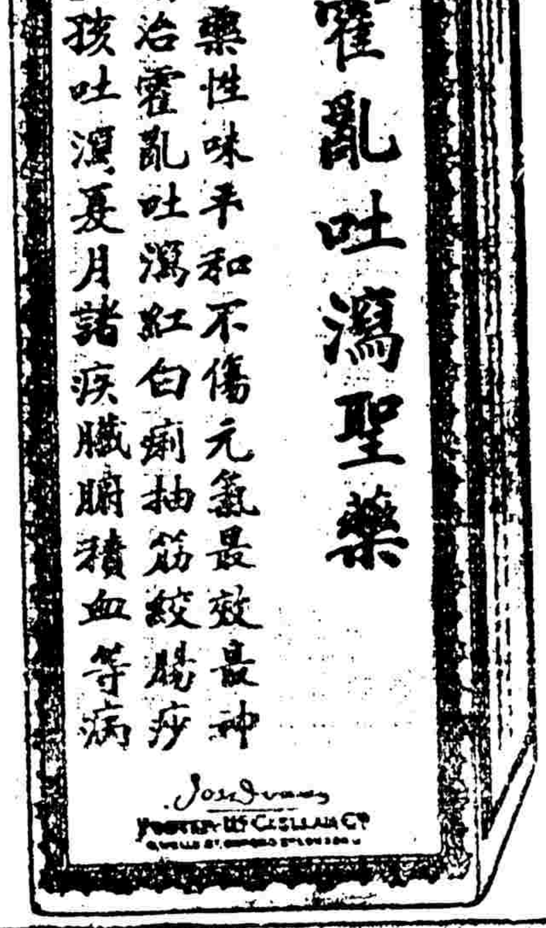

各埠藥房均有出售每瓶七角每打七元　上海兜安氏西藥公司啟

本埠新聞

●議員護法聲中之種種

昨日國會議員通訊處。接到在京議員高葆元之快函云。支電奉悉。此間同人主張。依法解決。絕無調停之餘地。報紙云云。係敵人設計離間之一種手段。請萬勿輕信。昨日常會。吳逆用高壓手段。凡不帶徽章者。無論何人。不准入內。並雇打手多人。預備將同人打傷。同人方面所出席之徐清和李燮陽楊時傑。被吳逆打手入場抓出。幷飽以老拳。業已另將經過情形。通電各省。現在京同人憤激異常。一致奮鬥。實不達目的不止。望旅滬同人。一致援助爲要云云。

滬議員致焦易堂函「接誦致旅滬同人函。備悉一是。頃閱報紙。又有徐李楊三君被毆之事。吳景濂目無法紀。至此而極。此間同人。定星期三會商一切。望諸公堅持。切勿調和。專除某派之說。滬上亦於所聞法律。祗有解職遞補。並無派別之分。此誠不值一笑。然言者用心深矣。昨示對於以後進行。擬取廣義結合。弟等以爲極是。惟其中當以合法議員爲限。先此奉復。餘容續詳。諸公奮鬥情形。望隨時函示。此請時綏。海濱懸佇暨同志諸公均此不另。孟同和中夢奇莊懷廣茅祖權。康汝和。張知本李希蓮」

慰滬被毆議員「北京李彌青徐希之楊述五三先生鑒兄等爲法受傷。普天同憤。謹此慰問。矢爲後援。茅祖權。孟同和。康汝和。張知本。莊懷廣。中夢奇王憲章。田銘蓮頁。」

●旅滬議員紛紛北上

▲昨日又有二人

本埠國會議員。連日接到京函。催促北上。茲聞於車票一層。交通部已令路局。自九月一日起。扣留兩星期。前日該議員北上者。共有八人。昨又有新來報到之貴州議員。劉楚湘陳維等二人。搭車北上云。

●紀昨日國是會議之國憲講演

▲章大炎講天壇憲法之劣點

▲張君勱講國憲草案之要點

中華民國八團體國是會議。昨午二時三十分。開國憲草案演講會。敦請章太炎講天壇憲法之劣點。張君勱講國憲草案之要點。聽講者一百九十九人。沈信卿主席致席。今日開會。欲將本會所擬國憲草案內容。並天壇憲法與世界潮流。中國國勢不合之點。詳晰說明。此項草案。本會經十五次之會議。始克告竣。先時敦請張君勱先生起草。後經章太炎先生等之攷核。始以公世。現請章先生先講。敬先介紹太炎於鼓掌聲中出席。其演講云。天壇憲法。採集權制。在袁世凱時代。經國會二讀通過。其謬點甚多。茲擇其最關重要者言之。㈠天壇憲法中第一章第二條中華民國主權屬於國民全體。第二章第三條。中華民國國土。依其固有之疆域。又附項國土。及其區劃。非以法律不得變更之。查第一章所謂主權。屬於國民全體。以現勢而論。主權云者。究在何處。要不過在制憲。次則在革命而已。按臨時約法第五十四條之中華民國之憲法。由國民自定云。與第二條根本抵觸。從第二條即可將第五十四條完全推翻。既謂中華民國主權屬於國民全體。憲法何以須由國會產生。本來國民不能個個制憲。然亦當另定適當方法。我人根據第二條。即可推翻。國會制憲。須由我人民直接制憲。此非難事。要視我人民能力何如耳。我人主張聯邦制。天壇則用集權制。集權制在外國。亦不免成專制變相。從歷史上觀察。歷來所謂專制。斷無發現斷送主權。賣國爲奴隸之事。謂予不信。試一察袁世凱之種種賣國行爲。從擁共和之名。實居專制之實。於是中央權大。地方權小。國民幾有無可如何之勢。人民納捐於地方。地方補助於中央。中央養兵釀禍。人民何貴有此憲法乎。天壇憲法本身之謬點。已如是其甚。有謂如採聯邦制。恐成割據之患。此可無慮。即使造成割據。中央亦可失去其實際能力。或謂如行聯邦制。各省操權者。仍爲武人則如何。予意最初第一次。或被武人操縱。入後則可保無慮。總之由國而成省。則省不成爲省。論中國歷史。自先有國後有省。然論民國歷史。自武昌起義。各省響應者十五省。此十五省之響應。非認武昌爲中央。蓋異途同歸。而組南京臨時政府。以是言。豈非中華民國由省產國乎。考之各國制亦多隱合。而天壇憲法。偏採集權制。當蒙古西藏之要求自治。其實與憲政相合。乃出自外人指使。袁世凱允之。而反取銷國內自治。在此則違反憲法。猶蒙古仍用主權乎。查天壇憲法第三條。中華民國國土。依其固有之疆域。何以謂之。固有究竟於明朝算起。抑由清朝算起。抑由中華民國土地失盡。或祇剩一省。均尚得謂之固有耶。又原條附項國土及其區劃。非以法律不得變更之。反言之。即國土及其區劃。又得法律變更之。質言之。中央即有賣國之權。若請國會解釋。必謂中國已失之地。以武力恢復。將法律變更之。此欺人語也。因以武力恢復失地。無須再由國會通過。即此第二條第三條兩條。已足斷送中國。故中國萬不能採集權制。查臨時約法第三十五條。大總統經參議院之同意。得宣戰媾和。及締結條約。至天壇憲法第七十條。則活動其句語。謂「大總統締結條約。但媾和及關係立法事項之條約。非經國會同意。不生效力。」從表面觀。似無弊竇。而袁世凱竟締結東省鐵道條約。斷送主權。而無須先由國會通過。從前因戰敗而締結條約。情有可原。如俄庫條約。俄人不過恐嚇中國而已。然政府竟於此斷送主權。又如西藏問題。九龍租界條約等等。不勝枚舉。凡此奉送鐵道。奉送藩籬主權等事。袁世凱之天壇憲法。皆預爲之地。矧彼所公布者。僅爲總統選舉法。其居心可知。至大總統選舉權。萬不能付之國會。如在國會。彼可用威脅利誘。以演成不可思議合夥賣國之行爲。再觀民國十年來。如五年時之討袁。六年時之逼黎。解散國會。暗中馮爭總統。再而南護法。而產總統。凡此種種。直可爲之總統爭。總之。㈠國土可以法律變更爲不當。㈡締結條約。應由國會通過。而天壇法明知姑縱爲不當。㈢以大總統選舉權付之國會爲不當云。次張君勱演講國憲草案內容。約五要點。㈠聯邦制。㈡一院制。㈢軍人不得干政。㈣總統選舉法之公開。㈤社會均富。以上五項。亦極透澈。最後由主席致詞。散會已六時十五分云。

●稅則會終了後之善後問題

▲從價徵稅標準之修訂

修改稅則會審查未了解案。業於前次會中決定十二日(星期二)再行開會。大致可以結束。茲悉該會對於稅則審查終了以後。各國代表。尚須提出善後章程第一款。即從價徵稅之標準。加以修訂。該款舊文。茲查錄於下。以供參考。凡進口洋貨。不載在進口稅則者。應按每值百兩抽稅五兩之例完納。惟估價之法。亦須訂明以昭平允。㈠所估之貨。應按該處遞發市價爲本。至市價銀兩。則按該處平色爲準。照此平色。合是關平若干。惟此數係有值百抽五之稅銀。並洋行經手各色七兩之使費在內。自應在估價一百十二兩之數。扣除十二兩。方爲貨物起岸之實價。按值每百兩。抽稅五兩。㈠該貨在尚未報關之先。已售於華商。應視真正合同所載價值之總數。即爲市價。可以按照抽稅。㈠該貨如按某國出口價值。並加盤運水脚。保險各費。照此價值出售華商。亦可以爲市價。按照抽稅。㈠該貨在尚未報關之先。並未售於華商。應由海關查驗。以定其價值之多寡。色之高下。倘海關與該商意見不同。即由海關掉派一員。由該商之本國領事官選派商人一位。並由領袖領事館亦選派商人一位。惟領袖領事館所派之商人。不得與該商同國。至三人既認此責。自當細心考察。惟不能耽延過久。定期以半月爲限。考察貨價貨色。三人所定。如不相同。則應從二。不從一。自經斷後。海關與該商不得再有異說。即照所斷辦理。該貨究應如何考察。其價色亦應憑二人所議。不憑一人所論。再所派考察該貨之二商人。亦當有酬勞之項。現議各送銀十兩。此二十兩費用。現訂若是查出以海關估價實係公道。此費即由該商認繳。若是查出以海關所估。雖有不符。而以該商所報每百兩內。已少七兩五錢。此費亦由該商認繳。若是查出以該商所少報之數。每百兩內不及七兩五錢。此費即由海關自給。若是查出以該商所報。每百兩內少有二十兩之多。則海關應將該貨暫行扣留飭令該商遵照所定價值。輸納進口正稅。並按少報價值。應完之正稅罰繳四倍。俟此兩稅均已完清。該貨方准放行。㈠凡洋貨由外國某處運來。如有某處所給價值憑單。海關如令繳出。自應遵照呈出。不得故行隱匿云云。

●意領飭令兩商家停止營業

▲遠東銀行……全球交易所

聯合通信社云。前日駐滬意國領事兼理意公使堂審判官柏蘭德君。前日同時命令江西路之遠東銀行。及所設於上海物品證券交易所內之全球貨幣交易所。停止營業。意領之有此命令者。係該銀行及該交易所。均未依照意國法律及公司章程。清理其帳目。且該交易所自開辦以來。從未招股東會議。再以上兩機關。雖在意領署註冊。而皆無意人資本在內。意領發出此命令後。隨即又令專理員愛德君。及麥倫芮納君。前往該兩機關。將帳目保管。並代清理云。

●寗波急振大會紀

▲當場認捐者萬餘元

本埠寗波同鄉會。以前次甯屬各縣迭遭颶風。繼以大雨。各縣函電飛馳。紛紛告災。特於昨日召集會董會員開急振大會。到者五百餘人。午後二時。搖鈴開會。首由方椒伯宣佈開會辭。公推袁履登爲主席。由烏崖琴報告各縣災況。聞者莫不惻然於懷。次江北溪代表何鹿山君報告。何君在奉調查所得之災況。略謂此次災情。較上年更重。而以馬村爲最。全村二百餘家。房屋三百餘間。僅存十分之二。幾至全村覆沒。其他如葉源忠義等鄉。亦死傷二百餘人。災後生計之最困難者。則以環譚山壁。以及山僻各村爲尤甚。次奉化剡源區代表張文洲。鎮邑李雲雲。鄞縣大咸鄉錢雨嵐。(勵建侯代表)莫枝堰稽子湘。均先後報告災情。頗爲詳晰。當場推定各職員如下。會長朱葆三。傅筱庵。盛竹書。經濟董事秦潤卿。孫衡甫。盛筱珊。陳子壎。俞洪水。樂振葆。捐務主任李徵五。總務主任陳良玉。會計主任陳蓉卿。樓恂如。文書主任江北溪。勵建侯。交際主任袁履登。調查主任錢雨嵐。何鹿山。康錫祥。洪雁賓。庶務主任任矜蘋。幹事馮芝汀。胡孟嘉。方椒伯。張申之。孫梅堂。徐岸香。張延鍾。石運乾。項松茂。盛丕華。李志方。洪賢鈁。陳伯剛。鄔志豪。薛文泰。應季審。李孤帆。陳謙夫。厲樹雄。駱懷白。陳文鑑。沈佩蘭。朱卿鍚。馬省學。翁滄蓉。袁明山。周乾康。俞潤庠。洪錫範。朱錦康。董杏蓀。稽子湘。徐其相。俞宗周。馮子雖。朱哲甫。顧文耀。趙叔孺。江晉齋。劉耀廷。曹蘭彬。凌鞠齡。樓其樑。胡何豫。推選畢。居景三。即當場送來現洋一千元。充作捐款。於是當場到會員。均紛紛認捐。至此有一年約十五六歲之商店學徒虞瑞棠者。登台演語。略謂。瑞棠係一小商店學徒。平日所得無幾。焉敢言捐助二字。不過瑞棠連日聞家鄉災情。不禁惻然有感。茲敬將平日店中所予之早膳費。按日節省。共得大洋三元。恭呈本會。充作振款。以盡寸心。言畢鞠躬而退。寥寥數語。實引吾人好善之心不少。又有小學生名章挺生者。手持撲滿。到會繳捐。由方椒伯君携之台上。當衆將撲滿敲開。得銅元一百七十九枚。付以收條。歡躍而去。次討論募捐方法。首由李雲書提議。江灣跑馬廳。向有慈善款項。請本會商懇葉子衡。將跑馬廳提議演劇水災遊藝會等。由幹事會另行討論。茲將當場認捐認募者如下。李詠裳捐一千元認募一千元。居景三一千元。袁燮元一千元。何紹裕何紹庭一千元。陳學堅五百元。何遂月五百元。張延鍾五百元。王水金四百元。朱哲甫五百元。王運三百元。張雲江三百元。鄔志豪二百元。毛全泰二百元。吳梅卿二百元。穆子湘二百元。葉寶康。何立卿。徐永炎。王朝聘。莊鴻康。康錫祥。錢庠元。孫泉標。以上各一百元。謝其潮錢錦華各五十元。(以上自捐)李雲書李徵五二千元。鄔志豪曹蘭彬竺梅先各五百元。袁祖懷袁慶雲共五百元。周乾康二百元。同義儲蓄會一百元。(以上認募者)江聖緒二元十角。廣瑞棠三元。夏緒勤一元。蔡念特一元二角。吳根寶六角。章挺生一千七百九十文。蔡寶珍四角。烏統銳一元。烏統釗一元。蔡寶慶一千〇四十文。周明德一元。鄔春苗一元二角二百文。劉乃南一元。夏紹廣一元二百五十文。宋伯川王金茂董學富合四元十一角三百五十文。(以上小學生之捐款)

●乞振浙災代表將北上

▲浙黃道尹委託鄔志豪

本埠寗波旅滬同鄉會會董鄔志豪。前接會稽道尹黃慶瀾來電。請其代表赴京。向京同鄉乞賑。以濟危急。聞鄔君一二日內。即須北上云。

●美商務次長今日到滬

▲爲考察商務而來

美國商務次長胡斯敦氏。及所率各科學專家。原計昨日即可到滬。惟因所乘輪船途中略有耽延。未能如期抵止。茲悉該船今日上午當可到埠云。

●丁乃澄由京來滬

將軍府將軍丁乃澄。奉命由京南下。前日道經浦口。渡江至甯垣。換乘滬寗路特別快車來滬。聞與民黨某要人有所接洽云。

●東省民治會職員到滬

在東三省發起組織民治俱進會之康梓林梁宗援蘇長庚劉先民等四人。於日前抵滬。聞康梁等均係奉省民治會總部之評議員。又兼吉林民治會支部之調查員。此次到滬情形如何。當再續探。

●港務局局長尚未定

▲蔡廷幹亦未表示就意

浚浦局改組港務局。辦法業已決定。已見前報。惟關於局長一節。政府及各方。雖有以任修改稅則委員長蔡廷幹之意。然迄今尚未向蔡徵求同意。蔡亦未曾覆電表示就意。故局長問題。刻尚未十分決定云。

●總商會今日開會董特別會

▲討論公司股東連帶責任問題

本埠總商會。昨接上海金業公會等公函。討論公司股東連帶責任問題。該會以事關商業全體。異常重要。故訂于今日(星期一)午後四時五句鐘。開會董特別會。討論一切。業已發函通知矣。

●縣商會議事兩則

▲一不承認附加振捐

▲一籌措採辦處欵項

上海縣商會。昨日開十五次常會。於午後四時舉行。到者會董十餘人。首由會長姚紫若報告開會宗旨畢。次將各官廳各團體最近來函。逐一宣佈。繼又報告上海食米採辦處現屆結束。所有採購外洋秈米。來滬接濟。平價售賣。數月以來。虧耗甚鉅。應由官紳商界。合力籌撥欵項。以便歸還墊欵。因事關維持地方治安起見。請各會董竭盡棉力。設法籌措云云。當經各會董對於此事。多數表示同意。尚有迭經官廳催繳附加振捐改征爲募一案。催促五萬元之尾找。各會董之意。以前次合力暫墊之欵。至今尚無着落。按之商界情形。值此商困時代。固已筋疲力盡。若再設法。實難啟齒。惟有請會長將繼續募振爲難情形。陳請官廳。從緩計議。一俟商業轉機後。徐圖進行云云。議畢。即行散會。

●工商研究會昨開會議

▲陳述對於太平洋會議意見

工商研究會。爲請各國貨工廠商號。對於太平洋商務會議。陳述意見。幷選代表前往列席事。特於昨日開會集議。由馬樹周主席。計到者南洋公司陳伯雨。泰豐罐頭公司卓樂生。中華工業廠祝文彬等共二十餘人。由馬樹周報告。以據泰豐公司函稱。國貨運輸美屬。不能發展者。非僅輪船噸位銀行押滙。實因進口稅不能規定。最爲障礙。即如敝公司罐頭一項。輸銷該邦。經已多年。至今銷額仍不見十分增分。即因其所徵入口正稅。未有規定所致。往往同類貨物。此次估計十兩。下次則估爲十五兩。並無一定。於是商家對於成本預算。便無把握。因此裹足不前。銷路阻滯等語。復經各人討論。決議先函請總商會調查國貨前往檀香山銷數暨歷次所估進口稅。詳細列表。以資比較。並請其轉函檀香山中華總商會將華貨進口事宜。預爲調查明白。以待穆君藕初到時。而與接洽。至派遣代表列席經研究多時。大約決定尚須另行開會。始能派五時散會。

●各工團聯席會議紀

▲公決聲明某書記部不能代表工界

本埠各工團。因對於某書記部所提出向北京國會請願之勞動立法案。除由各工團單獨表示否認外。昨日特由中國勞工同盟會上海工商友誼會中華勞動聯合會中國工會上海職工俱樂部浙江工人互助社旅滬湖南勞工會安徽勞工總會中國機器工會上海支部浦東紡織工會女子進德會江西勞工互助社粵僑工界會船務機司工會中華海員工業會上海部等三十餘工團。外有來賓等共有五十餘人。公推王亞樵主席。報告開會主旨。大致謂吾人爲爭工人人格起見。各工團均單獨聲明否認中國勞動記部有代表全國勞動界向北京非法國會請願之資格。且查該部係某氏所包辦並非工人組織。今日開會。請諸君加以討論。經王吉人張工樞徐錫麟倪好天陳鼎元趙性和童理璋陳廣海楊化非王光輝等互相討論多時。經公決全體否認該部之舉動及行爲。通過以到會全體工團具名。向全國工人報界。通電聲明否認。當推張工樞童理璋二人起草。議畢散會。(其通電云)全國報館轉全國工會均鑒。溯自民國建元。民族自主之精神。澎湃於東亞。世界戰息。人類解放之觀念。鼓盪於全球。我勞動者際此潮流。發生覺悟。知非社會改造。不克階級剷除。勞動組合。不二年間。遍於全國南北。此我勞動者自謀其幸福之第一級也。不料有所謂「中國勞動組合書記部」者。乘時出見於社會。近者且有爲我國工會代提議案。向非法國會請願之舉。我上海工會以此等舉動。未敢贊同。乃擇於九月十號。特爲此事。開聯席會議。對於該書記部爲激底之調查。對於向非法國會之請願。作詳細之討論。最後表決。一致否認。考厥理由。則我上海工會對於該書記部有「不可知」者三。有「不可解」者亦三。勞動組合者。當然爲勞動者所組合。今該書記部以「中國勞動組合」冠其上。其組合果爲勞動者與否。不敢明言。此不可知者一也。又勞動組合。一爲職業組合。如印刷工會。紡織工會等是也。一爲地方組合。爲全國工界協進會。上海中國勞工同盟會等是也。今該書記部是屬於第一類乎。則斷乎不然。其屬於第二類乎。則該書記部爲少數非勞動者所發起。與各工會所組織。實不一致。有所謂本部支部者。組織儼然政黨。與地方勞動組合。各因其地方經濟狀況。勞動狀況而發生。絕不相同。此不可知者二也。又勞動組合有「單組合」與「複組合」之分。而該書記部。其屬於「單勞動組合」耶。則其爲職業組合。與地方組合已不可知。其爲復組合耶。則其聯合之組合有若干。是何名稱。其組織之制度如何。又絕不明瞭。此不可知者三也。吾人被所言曰。「中國勞動組合書記部」。非勞動組合也。而居然自稱爲各地工團代表者。(該代表既達時自稱者。)狂妄僭越。非我勞動者所能忍受也。該書記部。實爲一種兩栖類怪異的組織。屬於秘密與非秘密團體之間者也。我勞動者。對於「所不知」之西棲類怪異的組合。而又以貿貿然引之爲同調乎。同調且不可。而可推之爲提案代表人乎。若我勞動者於不知不覺間。而受人愚弄。則有竊笑於其旁者矣。人非至愚。所不甘爲傀儡。一任他人飾之爲生。爲旦。爲白鼻。爲花臉。牽之動則動。制之止則止。一幕既終。則牽線之人。飽收實座之錢。而登場之木偶。復捲而藏之筐篋間矣。吾儕勞動者。日以神聖自命。以自動表見於社會。而果甘爲無血無氣之木偶乎。我上海工團雖愚。不敢受教也。更有近者。除此三「不可知」之外。當有三「不可解」者。書記部者。一團體或個人之秉承機關也。今該書記部其爲秉承個人之機關耶。則明明冠其上者。有「中國勞動組合」之名詞。雖其實際爲秉承個人之機關。而吾人知該書記部。不欲承認也。然則是秉承團體之機關矣。則無所謂「勞動組合」者已如上文所云云。在於三「不可知」之列。則該書記部之爲書記部。其命吾人「不可解」者一也。秉承機關。當然不能自出其主意。而強其所屬之機關行之。強其所屬之機關行之而不可。而其強其桀不同調之全國勞動機關行之耶。今該書記部一再則代我全國工會制定法案矣。再則代表各地工會提出請願矣。我上海正式工會。對於其所爲。一加致慮則爲之代表者。反唇相稽。自傲自大。不曰破壞勞動立法。則曰何其用心陰險乃爾。其令人不可解者二也。國會爲國家最高立法機關。莊嚴神聖。不可假託。今北京現在之國會。其議員三分之一。皆屬依法解職者。吳景濂王家襄呼嘯此等敗類而成會。不過藉以鞏固非法總統黎元洪之地位。討好軍閥。贊成統一。贊成護法之假意而已。此吾國一日未得其法分子之排除。即一日未能取回其合法國會之資格。則真正贊成護法之人民。當然一日不必向之生何等關係。乃該書記部偏率全國純潔之工會。而請願於與王私人之國會。一則曰切勿「坐失時機。」再則曰「迫不及待。」試問是否切勿坐失此利用非法國會之時機耶。及迫不及待合法國會之成立耶。海濱有逐臭之夫。斯人有嗜痂之癖。則該書記部代爲提案之舉。又何能怪人指爲別有作用乎。其令吾人「不可解者三也。」統觀此三「不可知」及「三不可解」則該書記部之。真相我勞動者當能洞見之其急於代表我全國工會向非法國會請願勞動立法之用意。亦可不言而喻也。爲此提出我上海工會聯席討論之結果。爾發表其意見如左。尚希我全國工會羣起而質問之。

●閘北歡迎商辦水電之商界表示

日前閘北地方自治籌備會。特別大會議決案內中有一條。即凡在閘北商民。均應有一種歡迎商辦閘北水電之表示。以促當道之覺悟。副經該會函請商業公會。五路商聯會等各商業團體。轉函各商店。准於本月十日起。至十六日止。一律懸旗一星期。以示渴望之誠意。昨爲第一日。閘北一隅。頓時白竹布旗隨風飄颺於各街衢各馬路中。有書歡迎商辦閘北水電者。有書祝賀商辦閘北水電速成者。有書商辦水電民生所係者。並聞該會議決各案中。尚有公推代表分至本埠各行政機關請願。迅歸商辦一條。大約亦將於日內舉行。

●學制會議代表明日北上

江蘇省教育會副會長黃任之君。自日前偕隨員沈肅文赴鄂。應武大講演職業教育。已於前日抵滬。定於明日(十二)偕袁觀瀾乘夜快車赴寗。轉津浦路抵京。參預十五日教育部學制會議云。

●函催司法會議各代表來滬

全國司法會議。原訂本月十七日。召集各省司法人員。彙齊到滬。討論改革司法上一切。與革事宜各等情。迭誌前報。茲悉該籌備處主任張一鵬君。以全國司法會議開會期將屆。各省律師公會。法政學校。所派代表報到者寥寥。因此該籌備處除登報通告外。並將杭縣律師公會起草之組織大綱。附函分送各省法團。請其如期蒞滬。參預會議。所有各省公會法團學校提出各種對於司法上應興應革各條件數十餘種。業經彙列成冊。預備大會時。提出討論云。

●吳縣律師公會董開選舉會

蘇州吳縣律師公會。前因未經司法部核准會則。選舉無效。旋經前司法次長張一鵬氏。赴京陳請迅予核准會則。以便吳縣地方廳司法上三大原則之要素。迅行成立公會。各律師即可出庭。無論辦理訴訟事件。現在已經部令核准頒行。該會即定於昨日(十號)召集全體會員。重開選舉大會。本埠各律師如張一鵬蔡倪培金鴻翔狄梁蓀湯應嵩張家鎮宋士驤等三十餘人。以該公會與上海公會會經高等廳核准彙區之關係。故紛紛聯袂赴蘇。聞各該律師訂於即日夜班車返滬云。

●米船戶會議保護問題

南幫各米船等。係裝載內地米同青角等五十七埠米業各行之米。運輸來申。卸與滬上行家。其售賣之權。均由內地行家。囑交米客銷售。此項米船。共有五百餘號。其中亦分幫口。均有販帶。自俞根興李春坤兩米船。在澱山河遇盜搶刦白米現洋發生後。各米船以裝米至申。所得水脚。且卸缺之米船戶。賠償責任重大。故各米船懇請各幫首領袖。代爲向內地米業。及滬上米業公所。速籌妥善辦法。免再發生搶刦情事。否則停止裝米。改裝他貨。故領幫昨日上午在一枝春茶肆。召集在滬各米船。會議辦法。當由領幫周怡生報告云。自搶刦白米後。各米客先已呈請水警廳。加派警船。沿途護送。米業公會。開會三次。昨日議決。以後內地裝米來申。會同一幫。至少五船。一同開行。至各處駐泊水警船。報請護送可也。此議囑吾轉知各船。請照常裝運。勿得停止裝米。改裝他貨云云。由米船陳林生。言我幫裝米各船。其中負責重要。由內地裝載一船之米若干至申。斛卸所短缺者。貨主向船戶索賠。且現在會同五船開申。如果未滿五船。在各處待候。則開申延遲日期。但所得水脚有限。延遲一日。開銷多少。設各領幫代爲至米客米業公會。務請如米船。無論多少。或單獨開申。向駐泊水警報請護送。則水警船得報後。即速沿途護送至申。不得遲延。俾免船戶受損。請公會陳請水警廳。飭所屬各警船遵照。倘若必須會同五船開申。則我船戶。遲延一日。開支幾何。船戶不負責云云。各領幫即將會議情形。報告公會云。

●蘇童子軍昨開幹事會

▲討論議案十二件

中華民國江蘇省童子軍聯合會。昨日上午十時在該會開全體幹事會議。到會者。有沈信卿。章君疇。沈同一等十餘人。由主席將待議案十二件。請各幹事逐條詳加研討。至三時。始將各案議決酌辦。

●建議澄清商聯會分子

▲福建路主張分別審查

福建路商界聯合會會長鄔志豪。昨爲慎重組織各路聯合會起見。特致函總聯合會。提議審查意見。文云。爲建議審查分會組織事。查上海各路商界聯合會。所以有今日衰敗之氣象。衆口一辭。莫不謂爲因人問題。然組織分子之所以良莠不齊。實由於各路組織不良所致。各路商界聯合會本爲各路商人自動組織之平民團體。乃各路發生聯合會後。往往有三數私人乘機起而利用此名義。不徵求公意。不合人滿問。獨斷獨行。無會員。無選舉。亦無合宜手續。即以會長自居。以

私室公會所。遇事則招搖撞騙。假公濟私。儼然以全路商人代表自居。實則所謂代表者。僅代表其一人而已。與實商人之所以不置一辭者。實因商人以營業爲重。不屑計及於此耳。此種人卑行劣跡。無復人格。實爲害羣之馬。不論任何社會或團體。一有此種人之足跡。無有不敗者。此證諸歷來陳跡。及總聯合會之分裂。情形可知。現時各會競主合併。事固極佳。然星星之火。可以燎原。苟不愼重於始。殊難保無隱患於後。與其草率從事。貽患將來。不如多費心力。樹永固之基礎。免蹈覆轍。是以敝會擬請本總會於合併之前。先就入會各分會中審查其會員名冊。及各項會章。是否合法。然後依法進行。至於審查應用何種手續及標準。則應請召集大會公決之。敝會一心有所感。不敢不言。是否有當。尙祈公决云云。

●楊晟派爲紅會專使

前江蘇交涉員楊晟君。現奉派爲參會暹邏國際紅十字會會議專使云。

●財政廳催繳所得稅

本埠縣政各機關。昨接江蘇財政廳令開。案奉財政部令開。查蘇省征收所得稅。業已呈報開辦在案。惟所屬各機關。報解稅欵。截至現在爲止。參差不一。並有未經報解者。殊於稅收有碍。仰即督飭所屬。將所得稅欵按月解淸。其有短欠未解者。亦應一律掃數淸解。不得再事延緩。嗣後應由該廳將報解稅欵數目。逐日彙單呈報。以重稅收。而便稽核。合行令仰該廳長。遵照辦理。並先行呈復可也。此令等因。奉此。除分行外。合亟令仰各該機關。卽便遵照。迅將十年一月至現在應解稅欵。飭知會計員剋日征齊。塡單報解。以便彙總報部。毋得再事玩延。致干未便。切切此令。

●中國傘商在日之奮展

▲組織同業公會……力求統一貨價

中國傘因價値低廉之故。近在日本銷路飛騰。各報迭誌前報。茲悉此項營業。日來更形擴張。傘商結隊渡日者。日有其人。而在內地設推銷所者。亦屬不少。此項輸出。係以上海爲中心。而來自濟南者。占其大半。惟價値貨色。多不一律。奸商更從中播弄。因之競爭頗烈。現在該業同業。因鑒此種競爭。結果必蒙損害。故特集議計劃。建設傘業公會。併在濟南亦設同樣組織。以統一價格。改良貨色爲宗旨。刻正在熱烈運動中云。

●美輪船公司增加運費

美國航行於北太西洋及遠東間之十四家航船公司。今次協定新運費。較現定之運費略高。聞各汽船公司爲維持此運費之保障。曾各出維持費五千元云。

●路局誌聞

滬杭甬鐵路。昨日(十號)上午九時〇五分。由滬開杭之百〇六號二三四等慢車。駛至明星橋時。列車之一百十六號二等客車車鈎。忽然折斷。以致不能接連。然該站係屬單軌。不能調車。不得已不用鐵練條代鈎緩行。駛抵松江站後。始將該斷鈎之二等車。調至最後一節。仍可行駛。當由松江站長。電飭閘口機廠廠長。預備該車到杭站卽行修理。故該車抵杭站。計遲延至一小時之久。

滬杭甬鐵路。昨日(十號)上午十時〇五分。由滬開杭之一百十六號貨車。駛至松江十二號橋。該貨車(卽龍頭)忽然機件損壞。不能開行。當在松江車站停留。待由滬來援機接拖。一面由松江站長拍電至上海南站機務處。趕派援機。前往接拖赴杭。故該日貨車至杭時。遲至二點餘鐘。所有該損壞機車。待由滬杭之夜貨車。掛送閘口機廠修理云。

●關於長崎學團來華遊歷之公文

江蘇特派交涉公署。昨致軍警各機關函云。逕啓者。准駐長崎郭領事函稱。准長崎市長函稱。日本郵船公司新設上海崎間之連絡航路。近將開辦。從此交通便利。中日兩國之關係。愈加親密。良可慶也。本市因此。對於有關兩國設施。亦有所籌畫。茲擬先定於本年十月初間。集合長崎市立中小各學校校長全部二十餘名。組織團體。派往貴國上海南京二處。預定日程。訪察該兩地貴國地方官。暨關係教育諸君。以表敬意。並藉以互相交換意見。一面考察教育之實況。及其地情形。以爲將來改良教育之助。而有裨於中日兩國之親善。然此事關係頗大。欲收充分之效果。須得貴價事之援手。爲此專函奉達。即希諒察本市之意旨。代爲轉達該兩處地方官。暨關係教育諸公。屆時該團到境。諸事賜示便利。不勝銘感等因。升附旅行日程表到館。查長崎與上海相距最近。彼此交通貿易關係極深。迴非他處所可比擬。平日崎地官民。對於我國人民。感情尤爲親厚。上年中日連絡基點問題發生。長崎門司兩處。競爭甚烈。卒以崎地關係密切。日本政府與郵船公司當局。體察情形。遂舍彼而就此。事定後。崎地官民。均欲乘此機會。力謀中日兩國之親善。故對於有關聯絡我國人士之設施。籌畫舉辦。不一而足。或由縣市有力官紳。組織團體。分次前赴我國疏通。握手交歡。或提倡開設中日商品博覽。及小學教育成績品展覽會。以資聯絡。或擬於各學校。特加設備。收納我國留學生。以結友誼。此次復集合會市中小各學校校長。組織團體。前赴上海南京兩處。親謁我國地方官。暨關係教育官紳。交換意見。以冀得從教育上疏通兩國人士之意思。使可互相了解。不至再生隔閡。其苦心誠意。與平日之以親善口頭禪者。迥然不同。創濟領事斯士。知之頗稔。且見平日我國實業教育各團體之來崎遊歷者。彼邦官民。無不竭誠招待。優禮有加。揆諸親仁善鄰之道。宜聯絡交歡。俾以禮尙往來之義。亦應酬酢。爲此函達。乞卽轉咨上海道尹。暨其他關係教育機關。於該團抵滬時。設法歡迎招待。予以便利。如有意見。請預先商定。以便屆時互相討論。籌收親善實效。聯公私交誼。除呈報外交部外。合將該團旅程表一紙附呈台覽。幷希查照可也等因到署。除屆時派員照料。並分別函達外。相應抄錄該表。函致台端查照備荷。附錄日程表。十月三日。由長崎動身。乘日本郵船櫻濱丸。五日到上海。六日至八日。在上海住宿。九日到南京。十日在南京住宿(或回上海)。十一日由上海動身回崎。十三日到崎。

▲建築兩渡碼頭即日開工

建築董家渡公義渡兩處公共碼頭一事。昨由籌備處集各發起人。會同工程師張效良增祺二君。公訂承攬。計估董家渡碼頭工料銀八千四百餘兩。分四期付欵。限三個月竣工。付第一期洋三千元。並報告收到捐洋三千五百二十四元。及已捐已認未收之數外。尙少洋四千餘元。爰是函請縣商會會董。及發起人繼續勸募。以宏願力。並備第二三四期付欵之用。及呈報請縣知事警察廳出示布告。及浚浦局河泊出給照會。並工巡捐局查照外。卽日開工。所需二三四期欵項。遇有緩不濟急之時。則請共同籌墊。由籌備處立票定期歸還云。

▲工匠赴德州工廠者紛紛

德州軍工廠。茲經吳佩孚氏令飭趕造槍彈若干。限期造迫。係爲預備戰事需用。業經該廠加添工匠。開作夜工。因恐不及。故由本埠向在軍廠工作之匠役開單後。日來前往德州投充者甚衆。藉資謀生云。

▲閩省軍用品昨已起運

閩省督軍李厚基。前派員來申。向仁大公司訂造大號飯鍋二百只。及棕繩等。現已造就。昨日仁大公司將貨交點來員。即裝輪運閩。分發各軍營應用云。

▲英瑞盃比賽及月射紀

▲華人王衍慶君得盃

英瑞盃係英瑞牛奶公司。於一千九百二十年。贈與萬國賽鎗會。充比賽獎品。逐月賽射一次。勝者刊名盃上。並可占領一月。凡連勝三次。或共勝四次者。卽以此盃爲酬。年來競爭之烈。實出人意料之外。凡各國勝一二次者。已滿刊盃上。無隙地。今番此賽。已屆第二十六次。於本月六日晨六時至八時半。在虹口靶子場五百碼墩。各賽慢槍十六響。結果推華人王衍慶君七十七分爲最優。連前共勝四次。照例得盃。故當場由賽鎗會董事英人羅司君給獎。各國賽員。咸歡呼道賀而散。憶一九二一年八月份比賽。爲王君第一次勝。本年四月爲第二次勝。七月爲第三次勝。此次比賽第四次最後之勝利焉。九月份月盃第一次比賽。其課程與英瑞盃比賽同。而華人干庭輝陳家祥二君。於賽射三〇三香檳。成績頗佳。於本月份起。由該會各國董事議決。擢升愛泯班。年來華人之升愛泯班者。前後計有五人。可謂盛矣。茲將月射得獎諸君。揭錄於下。愛泯班華人王衍慶七十七分勝。愛字班華人四如松七十三分勝。皮字班英人鴨且七十一分勝。西字班華人李玉齊七十分勝。地字班英人谷司七十一分勝。

▲商團華隊比賽婦女彩備則

上海萬國商團中華隊。爲賽槍進步起見。特設一種婦女彩。茲將該隊所訂簡則錄下。㈠(代射)。購劵之婦女。用抽籤法。由本隊射員代射。㈡(抽籤)。十五日由射擊科在司令部抽籤。另行宣佈。㈢(得獎)。報名之婦女。均有得獎之機會。其得獎以劵欵照期收到爲憑。再行宣佈。㈣(彩劵)。每劵一元。每隊員一劵代售一劵。欲多再購。㈤(報名)。須照報名單塡寫送隊。至九月十四日。下午五時截止。㈥(介紹)非隊員家屬婦女。得由隊員介紹報名。㈦特獎。隊員介紹五十劵以上者。前三名得一獎。相同者順延。㈧(收欵)。收欵處。逕至百老匯路一二九九號。或由會使往收云。

▲齒科醫學專門學校之籌辦

▲昨在一品香開創立會

司徒博醫生所創辦之中國齒科專門講習所。現有男女學生十四名。皆中學程度以上。教授爲余建東博士。方女牙科博士。葉錫甫牙科博士。梁寬聯女醫學士。葉理衡醫學士。卓禮章牙醫士。余天眞女牙醫士。現各省來函要求入學者尙多。以限於地方不能多收學額。茲爲養成齒科專門人才起見。昨特假一品香開籌辦中國齒科醫學專門學校創立會。到會者有沈卓吾韓競湖陳勇三任矜蘋等十餘人。由司徒氏主席。朱扶華女士紀錄。報告講習所情形。力言中國齒業學校之宜辦。顧任發起人。允爲贊助。共目的欲建立東亞完備之齒醫專校及平民牙醫院。組織口腔衛生宣講團。驗牙隊。辦理學校及工場口腔衛生。以服務社會。一俟籌備成立。卽分別開辦云。

▲青年義校兒童自治會成立

閘北青年國民義務學校。昨日(十日)上午十時。舉行本學期兒童自治會成立會。先由主席宣佈歷年自治會之成效。並發表本學期之組織。其不同點。則學生自居於自行管理地位。教職員惟負糾正督監之責。繼請齊浹同學會各公學主任烏崖琴先生演說。其題爲兒童自治。大致謂「兒童在人生時期中。爲第二時期。世人恒誤視其幼稚。而忽略之。實不知爲造成一生良惡習慣之基礎。今將自治二字之精神。時時灌輸之。振發其自由組織。各負其責。拋去依賴心理。發揮自立精神。誠爲注重兒童教育者所當重視。茲値成立時期。望諸生將會內各隊組織之名義。如親愛勤學誠實堅忍淸潔等之精意。時刻不忘。力行不倦。則其成効。不可限量。願諸生勉之」云。

▲學校消息一束

▲美術專校　本埠西門美術專門學校。昨日在林蔭路第二院舉行始業式。本學期教員有所更動。聞定本星期四上課。現擬設自由講座。預定每星期公開講演。第一次將于開學第一星期內。延請張君勱講演「德國文學家雪奴之教育主義」云。

▲中醫專校　上海城內石皮弄中醫專門學校。於昨日(十號)行秋季始業禮。本屆擬分設一班在潭家渡滬北廣益中醫院內。定於即日正式上課云。

▲華民學校　愛文義路張家宅泰利坊華民學校。爲上海洋務職業公會所附設。已于日昨開學。本學期內。因額滿不再收錄新生云。

▲遠東公學　閘北遠東公學。前日舉行第四次常識演講。係曹君汝棋演講。題爲「家庭工藝之常識」。次有該校新劇團演劇。末有口琴雙簧等。以助餘興云。

▲愛羣女校　昨爲愛羣女校刺繡展覽會第二日。該校刺繡。成績甚佳。故來賓參觀者。仍行踴躍。中以金石書畫繡品爲最精。評贊者。有沈恩孚。孫福基。王景石。蘇耿。陳樂樵。張寄周。黃警頑。王古魯。黃炎培。潘毅華。李潤田。汪文毅。陳梅諸君云。

▲武術會徵求第三次揭曉

南市中華武術會。徵求第三次揭曉。昨晚假漢口路嘉賓堂開會。陳維新君演說。路言列強皆重軍國民主義。吾國宜重武術國民主義。武術之要。可分四層。一關係個人。二關係社會。三關係國家。四鄰人對武術之貢獻。次精武體育會幹事盧偉昌演說。路言從來教武術者有四弊。一自秘。二好勝。三喜評人短。四有始無終。必去此四弊。武術會始能發達。於是各教師學員。以次表演種種武技。次總隊長李英石君揭曉分數。計共和隊。第一。求友隊。第二。奮鬥隊。第三。仍由中央隊分別加獎如前例。此外博愛。平等。互助緯武合羣各隊皆有分數。共得一千三百四十六分。(連獎分計)合前二次。共得四千二百八十四分一八。

▲大埔同鄉會之開幕

昨日爲大埔旅滬同鄉會開幕之期。該會在北火車站前滎陽里內。布置極爲整齊。計屋三幢二廂房。左爲男賓室。右爲女賓室。及辦事室。中爲禮堂。上懸譚延闓所書之「必恭敬止」匾額一方。旁列邑人鄒魯之長聯。其他各團體之頌詞。不計其數。樓上爲樂音室。及茶點室。來賓約二百餘人。均由招待員殷殷招待。二時開幕。推何時傑贊禮。首由會長楊虎臣致開幕詞。略謂今日本會新事務所建築告成。舉行開幕典禮。同人咸集。以言歡。嘉賓偕臨以助慶。其所以鼓舞現在之精神。振奮未來之希望者。至爲深切。蓋本會自何公士果鄒君海濱暨同鄉諸先進發起組織迄今。時越十年。人人心理中所籌維所期待之先務。至是而幸達鵠的。當可知也。夫以前此之篳路藍縷。其締造也甚難。則夫後此之踔厲發揚。其策功也彌亟。且旣有一定之會所。則凡在同人。益足以一其耳目。齊其心志。以赴爲所可爲之事機。非僅如舊制會館。第以供歲時聯集桑梓聯情而已。蓋必有所事焉。以利吾同鄉。以益吾同鄉。斯會爲不虛設也。所事維何。約有四要。一曰振興教育。以造後起之人才。二曰團結金融。以鞏本羣之經濟。三曰提倡工藝。以庇之業之同僑。四曰舉辦調查。以推將來之商務。弘綱旣舉。衆目斯張。而前日會議辦法。踴躍捐金。教育之興。觀成可俟。其餘三者。次第待行。西哲之言曰。言論者事實之母也。前賢之言曰。爲治不在多言。顧力行何如耳。自今以往。所願吾同人繼之以熱心。持之以毅力。對內以和衷共濟爲歸。對外以應氣求之助。再越十年。其進步必有倍蓰於今日者。且懸斯語以爲之卷。同人勗哉。同人勗哉。詞畢。閘北救火會代表。鏡濟。潮州會館黃少岩等致頌詞。次孫中山代表謝良牧及楊小川許奏雲陳炳謙吳木蘭女士等演說。大致說該會將來之發展。及加勉等語。畢。復由會長致答詞畢。欵宴來賓。散會已六時許矣。

▲救濟潮汕災黎續誌

旅滬潮汕風災急賑處。續接捐欵如下。中國義賑會三千元。福泰號益大號中興號八和號各五百元。天祥號四百元。嚴鬮記三百元。新興號胡梅記紗布交易所達生號各二百元。邊文錦堂百五十元。陳其浩君吳繼宏君萬源號吳仲記源泰號祥康號惠泰號立大長葆和祥炳康號各一百元。逵豐廠邵瑞生君賈氷輿徐琴記愼裕號壽昌號各五十元。義豐和四十元。祥生泰振昌口莊勤記各二十五元。和泰昌錦大號吳遂記朱淑雅君沈景圻君周漁生君協興號元大號毛鑑滄君高榮記張繼芳謝省廬君沈伯琴頤康號陳馥記各二十元。新泰祥振成號泉裕號朱培記諸廣記乾大號懋昌號陳秉剛各一十元。愼餘堂豐泰號各五元。又和豐伯記助餅乾十担。另昨登張鑫三君。誤爲張鑫之君。合併更正。

▲印刷業提議建築公所

昨日本埠印刷業同人。循年常舊例。每逢中元節。建醮於岳林寺。並討論建築同業公所事。到會者近千餘人。下午二時。振鈴開會。公推倪君友根主席。首由主席報告經過事實畢。卽由錢君培生提議。略謂吾印刷一業。旅居滬上者。不下數千人。向無會聚討論機關。雖經幾度提議。籌備設立公所。均緣未經聯絡。辛未如願。殊爲悵甚。本屆又逢齊聚。辱承同業多數光臨。得與諸君晤談。無任榮幸之至。建築同業公所。實與諸君有密切之關係。無庸贅述。惟全仗諸君努力進行。慷慨樂助。則公所之落成。近在旦夕。惟須取決公衆意見。請諸君討論。經全體贊成通過。次由朱君光華提議建築經費。當推定二十餘人。擔任募捐。並由發起人胡君秋橋等四十餘人先行墊出二千元。俟公所成立之後。挨次歸還。其建築事務。先由發起人組織籌備處。並通告全體同業。定期開大會公決。並選舉職員。分任辦理。當經全體贊成通過。遂卽散會。

▲法界自來水昨日斷絕

昨日卽(十日)上午十時後。法租界菜市街東新橋街等處自來水。忽告斷絕。一時各居民紛至附近老虎灶購水煮飯。各老虎灶均乘機漲價。至午後。每杓熱水竟售銅元一枚。莫不利市三倍。直至三四時。自來水龍頭。始有水出。然仍斷續不絕云。

▲前晚愛多亞路之火警

法租界愛多亞路和大棧棧樓上。於前晚一時餘。不戒於火。當由救火會到場救熄。祇焚去樓面一間。後由捕房派探。查明起火情形再核。

▲日人將建築醫院

上海日報云。漢口同仁醫院。今已建築完工。同院藥局長。爲石井小兵衛氏。早已赴任。本月二日。又有該院看護婦十一名。經過此間赴該處。聞儘本月內。所有醫生及看護婦等。將全部赴任。俟一切整備完畢。聞此間北四川路底該院所購之空地。亦將開工建築。大約至遲至來年春間。必動工云。

▲都是欠款案

英商安美洋行。在公共公廨。控葉古嬉不理損失銀七百〇五兩。又西洋商馬天民。控周治卿欠洋二萬七千元。又龔能恕。控震和茶棧朱葆方欠銀二百二十五兩。又陳國華。控周永霖欠火腿價洋三百十二元。業由華探目將各被告傳案。諭除周治卿係商董。免予交保。着令具結外。其餘各人。分別交保候訊。

▲吳萬康侵佔地皮糾葛

小南門外姜衍澤堂發記藥舖屋後。原有會橋浜。嗣因淤塞塡平。沿浜居戶。曾經照章退讓。而有吳萬康者。在該浜基上建造樓房三幢。擴開後門一扇。並又將屋簷佔出有二尺餘多。而該藥舖遂領取執照。俾將該浜基上應得之地。一律圍笆。免再被佔。不料吳萬康鳴警前來阻止。雙方均具呈工巡捐局。沐批該民所造房屋後牆。本無餘地。至姜衍澤堂所圍竹笆。核與局章並無不合。所稱太平門被阻一節。應着該民自向姜姓商酌辦理可也。因姜衍澤堂近又續呈工巡捐局。略以吳萬康所稱太平門。不知何所指。蓋其後門外。卽姜氏所有之地。鈞批所謂後牆。本無餘地。况無公路。有何太平之門。應請迅賜派員往勘。將吳萬康違章估出之屋簷。勒令依照界線截去。並請將匠築笆。俾淸界限。

▲絲廠女工幾釀罷工潮

▲爲增加工作時間而起……後經廠主加資而得免

馬克哈木(譯音)路中國製絲工廠有女工五千人。每日作工自午前六點鐘起。至午後六點十五分點散工。現廠主欲延長自午前五點鐘起。至午後七點三十分鐘止。女工等大譁。決欲罷工。但當時因廠主願每人每日加工資銅元十枚。女工等始於昨日復業云。

▲汽車撞斃婦人

前晚有年約卅餘歲身穿黑布衫馬蟻布袴子大脚身懷六甲之婦人某氏。行經法界八仙橋日新街附近。被張榮春所駕之汽車到來。撞倒跌傷要害。當時不省人事。後由巡捕到來。車送醫院。因傷過重。延至昨晨身死。將尸車送同仁輔元堂驗尸所。旋經中西官蒞所驗明。委係被撞身死。因無家屬。由堂棺殮候家屬認領。一面將張押候解堂訊辦。

▲電車碾斃招屬認領

前日上午。英美電車。駛至湖北路福州路口。有一乘客躍下。被拖車輪盤軋斃。已誌報端。事後該管捕房捕頭派探調查。昨據該探稟復。死者年約三十左右。所穿藍布短衫褲。內襯有線衫。足上所穿之白線襪。做有布底。手指戴有金戒一枚。約重六錢。係楊慶和牌號。手攜丸藥一包。實係自跳電車。跌入軌道內軋斃。惟查無尸眷。故不知其姓名籍貫。捕頭以既未獲明。諭候攝取尸影。報堂給棺收殮標厝。招屬認領云。

▲同文旅行班學生之病斃

上海日報云。東亞同文書院夏季粵漢鐵路旅行班學生小黑爲雄氏。先在江西袁州附近。患胃腸病。至九月一日。由萍鄉乘火車。擬至漢口醫治。不意至是日午後四時。忽在長沙車站。突起心臟麻痺逝世。今已由該院職員一名。馳赴該處。於前晚六時四十五分。携其骸骨歸矣。

▲安徽正券開獎紀

昨日爲安徽濟安有獎正券。開獎之期。在西門共和影戲院舉行。茲將開出之二十五大獎號碼。及經銷各票號錄下。頭獎四萬二千八百七十二(蕪湖分局)。副頭獎八千八百三十七(本埠萬利發)。又二萬七千六百十五(京津鑫記)。又二萬六千一百〇二(本埠鶴慶茂)。又八千一百五十三(本埠大利元)。二獎八百念九號(本埠美最利)。副二獎四萬二千一百十(蕪湖分局)。又一萬一千八百六十四(本埠有利源)。又一萬八千九百四十六(京津鑫記)。又一萬〇六百八十五(京津鑫記)。三獎三萬七千七百五十三(嘉興大利)。副三獎一萬五千二百十八(漢口中華)。又一萬九千二百五十七(本埠美最利)。又一萬五千六百五十六(蕪湖分局)。又三萬一千八百念五(京津鑫記)。四獎四萬六千四百七十(本埠有利元)。副四獎三萬三千四百九十五(嘉興永最利)。又三萬一千六百五十三(京津鑫記)。又二萬三千一百七十五(杭州億中)。又一千三百四十七(漢口美大利)。五獎四千八百七十八(杭州翠記)。副五獎一〇一百號(本埠廣源)。又九千四百八十七(杭州兆元)。又四萬九千五百四十號(本埠萬有源)。又二萬二千六百念一號(本埠有利源)。

▲誌謝　承商務印書館贈八卷九號英文雜誌十二卷八號少年雜誌中華書局贈一七四期英文週報二十三期小朋友各一冊統此謝謝

來函

主筆先生大鑒。逕啓者。前月貴報登載旅滬贛民自治促進會通電內有蔡成勳派財政廳長楊泰燏偕同鄙人聯袂赴滬。將省有礦產向台灣銀行抵借一百五十萬元等語。閱之不勝駭詫。當楊廳長突然赴滬時。風聞有抵借外債情事。鄙人爲防止計。旋卽集同討論。函請省長令飭該廳據實答覆。如有借欵行爲。誓不承認。案牘具在。猶可查核。不料旅滬自治會。拾摭浮言。牽誣鄙人。顯與事實不符。用意何在。殊難索解。事關公衆。用特陳明。素仰貴報本持公道。懇請將此函登入來函欄。無任感禱。手此順請

撰安

江西省議會議長戴秉淸啓　九月四日

時評

◉告出口業

華商在外所受不平等之待遇。其利害最切者。莫進口稅若。蓋同一貨物。徵收彼此不同。先後又異。華商無所適從。相戒裹足。於是出口貿易。遂浸假入於外人之手。而爲所操縱。其損失何可勝計。今太平洋商務會議開幕之期已近。凡此商業上之障礙。均有陳說與改正之機會。願華商亟起研究。幸毋以其道遠而忽之。

公布欄

▲江蘇高等審判廳

▲判決　一件李宗海與陳李氏因嗣產涉訟不服第一審判決上訴一案判決主文本案應向江甯地方審判廳爲二審管轄法院

▲批示　謝俊陽呈爲武進縣辦案違反和約請調卷救濟由呈悉據訴非情候飭縣查覆再行核奪此批▲惲丁成呈爲武進縣提案令陳彭孫應斷請核辦由呈悉查所呈各節前據武進縣民黃庭彥等呈訴到廳業於本月五日批示摘發在案仰卽知照此批▲邵沈氏一件聲請救助乞維原保由狀悉該民旣向本廳上訴聲請救助則調查該氏有無實力及所取保人是否切實保屬本廳職權原保王翌旣因調查結果認爲尙非切實保證自應由該氏另覓妥保如不遵行本廳卽將依照民訴條例第五百〇八條辦理愼勿延宕誤此批

▲江蘇高等檢察廳

▲批示　錢阿林狀悉准即提釋此批▲程伯淵狀悉候咨同級審判廳核奪此批▲馬雲鵬等狀悉姑准調卷審奪此批▲周國根狀及附件均悉候令宜興縣知事迅予依法辦理具覆核奪此批▲范小嵩狀悉查此案業經本廳令飭縣注辦在案該民如不陳述事卽迫訴間原縣訴請核辦此批▲黃耕南據訴是否屬實候令太倉縣查覆核奪再來呈訴旣係書狀應照章補貼司法印紙五分仰卽知照此批▲包金洪狀悉前據該縣聲請人聲請業經令行原縣自驗知在案所呈驗士診斷書頗係因遭毆斥意圖訟害何能遽信所請勝毋庸議此批

麥倫書院招生

（考期）陽歷九月十三十四號上午九時至下午三時午膳由校供給（報名）繳證金五元取者扣作學費不取發還函索詳章須附郵票三分（程度）分正科預科試驗後按級分補（學齡）十二歲以上（學膳費）寄宿半年八十元年膳四十五元不寄膳宿省三十元（校址）上海虹口兆豐路七十六號

中華工業專門學校續招生

本校附屬中學各級尚有餘額現定自即日起續招新生隨到隨考有志學者速來報名應考凡未習英文者得免考入中學預科詳章函索須附郵票三分（開學）九月十日（校址）上海新閘路辛家花園

廣嗣金丹

廣嗣金丹爲補腎聖品凡先天不足腎水虧耗骨蒸盜汗等症統可治愈此種病症患者頗多服廣嗣金丹後無論如何必能使病情減輕全中國患腎虧之人服此丹而得痊愈並弄璋者每歲何啻數萬人是可證明是藥之價值矣患者諸君購試之可確實保其除去君之病根也每盒二元雙料五元試服一元

上海崔氏瓣香廬藥房啓

分設 上海盆湯弄寧波路口　長沙糧道街　南京下關大馬路　福州總督署口　北京觀音寺街青雲閣樓下　天津北門東獅子胡同忠成棧內　無錫北門江陰巷內　南昌楊家廠正街　杭州上保佑坊　奉天省長公署東首　安慶四牌樓西街

笑舞台　新中華劇社

廣西路口頭山路　電話三五二五號

特請優美演員開演文明新劇趕置全新背景各色鮮明服裝一俟佈置完備佈告開幕日期

上海 永安 天韻樓 花園 唯一

茲值本公司四週紀念自十六日起本樓亦一律減價門票每位僅收小洋一角內容亦力行刷新以備歡迎

上海大戲院

上海唯一之影戲院　北四川路虬江路口

時刻每天分日夜二次開演第一次日戲三點半起第二次夜戲九點一刻起

日戲價目　包廂七角　樓廳四角　正廳三角　二廳一角

最新愛情片　六大本　死期之契約　潦倒女小說家　全部十五集

夜戲價目　包廂一元　樓廳六角　正廳四角　二廳二角

大部偵探長片　十三集十四集　四大本　圍巾記　全部十五集卅一本

圍巾記祇剩最後之六本實爲全劇最緊要之關節提前一切之疑問均須在此六本中完全解決今演十三四集承前啟後尤極重要務請提早蒞臨加演尤佳大可助觀者之契約情節六大本死期之逸興

愛普盧影戲院

北四川路海寧路　北首五十二號

今天戲目　世界新聞　最新愛情影片　五大本　私人之物　◎滑稽笑史◎

價目　樓下前排一角　樓下後排二角　樓上一元　包廂八角

靜安寺路電車盡頭處聖喬治飯店內設花園影戲爲避暑納涼最高尚之遊戲場每晚九點一刻開演

新愛倫影戲院

英租界海甯路　中市愛倫舊址

禮拜一夜至禮拜三夜接演十大本　遇險記第十四十五集大團圓　斐洲遇險記一劇爲著名武術大家愛爾瑪林肯傑作今夜接演第十四十五集已告結局其中泰山之跳躍森林履險如夷不啻猿猴拉格等至亞濫搶刧金子山巔野人木石鄰下在懸崖峭壁之上互相攻擊其險萬狀後被泰山寨住山洞將一羣匪徒擒住大快人心風景之佳怪獸之多未有過於此片也

愛爾瑪林肯傑作 斐洲遇險記
驚世新片 熱血少年 四大本
滑稽片 初次登場 兩大本

頭次六時三刻二次九點一刻開演

滬杭甬路滬杭段行車時刻表

站名	列車	列車	列車	列車	列車
上海北站	上八•[illegible]（特別快車開）	上九•正（慢車開）	下一•二〇（快車開）	下三•四五（滬禾區間車開）	下七•一五（夜快車開）
上海南站	上八•〇五（特別快車開）	上九•〇五（慢車開）	下一•二五（快車開）	下三•四五（滬禾區間車開）	下七•二〇（夜快車開）
松江	上九•一四（特別快車開）	上一〇•五〇（慢車開）	下二•四六（快車開）	下五•四二（滬禾區間車開）	下八•二九（夜快車開）
嘉善	[illegible]	[illegible]	[illegible]	[illegible]	[illegible]
嘉興	[illegible]	[illegible]	[illegible]	[illegible]	[illegible]
硤石	[illegible]	[illegible]	[illegible]	[illegible]	[illegible]
長安	[illegible]	[illegible]	[illegible]	[illegible]	[illegible]
杭州	[illegible]	[illegible]	[illegible]	[illegible]	[illegible]
閘口	[illegible]	[illegible]	[illegible]	[illegible]	[illegible]

站名	列車	列車	列車	列車	列車
閘口	[illegible]	[illegible]	[illegible]	[illegible]	[illegible]
杭州	[illegible]	[illegible]	[illegible]	[illegible]	[illegible]
長安	[illegible]	[illegible]	[illegible]	[illegible]	[illegible]
硤石	[illegible]	[illegible]	[illegible]	[illegible]	[illegible]
嘉興	[illegible]	[illegible]	[illegible]	[illegible]	[illegible]
嘉善	[illegible]	[illegible]	[illegible]	[illegible]	[illegible]
松江	[illegible]	[illegible]	[illegible]	[illegible]	[illegible]
上海南站	[illegible]	[illegible]	[illegible]	[illegible]	[illegible]
上海北站	[illegible]	[illegible]	[illegible]	[illegible]	[illegible]

（注意）表內凡有▲符號者係與滬甯接軌車

天蟾舞臺七月二十夜戲價目

花樓九角　特包七角　優廳九角　官廳七角　頭廳四角　三層三角　花樓三角　三層三角　特等二角　頭等三角　一角　電話中央三七〇二

初次新演　四本　狸貓換太子

諸君早臨　客票暫停

大舞臺七月二十夜戲特別大減價

特別花樓八角　優等官廳六角　二等正廳四角　三層包廂二角

初次開演　三本　狸貓換太子

提早開鑼

新舞臺七月二十夜戲（價目）

三等二角　頭等四角　廂廳八角　花廳月樓一元

劉振庭　趙君許　奎官　李市祥林（落馬湖　全本）　夏月華　汪優游　周鳳文（柳）　趙君玉　夏月珊　夏月潤　趙文連　邱治雲　劉漢臣（依蘭艾　全本）　曹甫臣　汪優游　周鳳文　趙君玉　趙文連　邱治雲　鍾鳳林　●天河配●

丹桂第一臺七月二十夜戲價目注意

特別包廂六角　頭等正廳四角　上層包廂三角　二等正廳三角　三等二角　學生二等統售二角

五本　狸貓換太子

亦舞臺七月二十夜戲價目注意

三馬路大新街　特別包廂八角　特別官廳八角　頭等正廳三角　二等正廳二角　中央電話四千六百六十一號

張德俊　水上飄（史文恭）　張國斌　白牡丹　綠牡丹　劉漢臣（羣英會　天門陣）　王又宸　白牡丹　劉漢臣（小放牛　鳳凰山　全本）　打棍出箱　正本販馬記

法界共舞臺男女合演七月二十夜戲

夜戲價目　月樓一元　特包八角　頭包六角　官廳八角　優廳六角　特廳五角　頭廳三角　三層廂位三角　二廳二角

小梅紅　胡香樓　張菊芬　許鴻蘭　王益芳　傅蘭英　曹寶義　薛銀麟　竹翠行　茹訓（彩樓配　李陵碑　寶身　投軍）四泗洲城　路子

月紅　林樹森　◁血掃圖▷

露蘭春　小花紅　筱香紅　木子君　王克琴　陳彩霞　林樹森　露蘭春　詹潤泉　落馬湖　天女散花　全本新殺子報

廣舞臺聘請廣東共和樂全女班七月二十日夜戲

日戲　宋竹卿　譚慧莊　梁少平　黎凌仙　林卓芬　西麗霞　顏雪卿　日價　優等大洋六角　特等大洋五角　頭等大洋三角　二等小洋三角　霸王出世　大鬧水晶宮

夜戲　梁少平　宋竹卿　卓林芬　西麗霞　黎凌仙　譚慧莊　顏雪卿　夜價　優等大洋一元　特等大洋八角　頭等大洋五角　二等小洋三角　著名傑作　可憐女

大世界乾坤大劇場七月二十日夜戲價目

月樓三角　包廂二角　特別正廳三角　頭等正廳二角　一律一角　大洋一元

日戲價目　登樓二角　下樓一角

陸乾江　汪笑峯　景玉峯　湯桂芳　富仙舫　李人俊　侯雲峯　侯雲際（捉放曹　佳期　丑表功　三進士　神州擂）　陳善甫（取帥印）　唐秋桂　瀟湘雲　小禿扁（孟姜女）　白牡丹（游龍戲鳳）

五本　七劍十三俠

（價目）（門票二角）（月券 男賓六元 女賓三元）（西洋券 大洋一元）（門票在內）

地道南北二部兩面交通

北部二層樓　有利西餐社　大菜每客一元每客七道價格外便宜定房間不收門票

▲自由廳南北遊藝之特點　男女雙簧　特別雙簧　京音大鼓　梨花大鼓　京韻大鼓　女子雙簧　奇異戲法　孫連元　葉如玉　沈易書　黑姑娘　于桂芬　徐蓮玉

▲北部三層樓　達社　新自由　表演古今歷史事實　芳會　大翠　王筱新　小月珍　小鳳珍　霓裳雅集　費西冷　女子蘇灘　邵文濱　四明文戲　劇場　黑手莫悟奇　邱勝奎　筱桂蓀　大京班　佛門點元　吳玉蓀　石秀峯

萬華閣潤格

（山水）中堂三尺五元　四尺八元　五尺十元　六尺十五元　屏條橫幅扇冊每件二元　手卷每尺二元　照片加倍　均以一尺爲例　半章每字一元　篆刻每字一元　取件自東門外　寓所在上海公共租界

共和影戲院

上海西門方浜橋

星期日夜戲目　第十二第十三集　非洲飄流記　四本　第五第六集　火車盜　大本

星期一夜戲目　心忙　一本　技術家之煩惱　一本　大火車盜　四大本

價目　特別包廂每位半元　普通包廂每位三角　月樓每位二角　正廳每位一角　幼童減半收費

星期二星期四　日片　十文　二十文　六十文

婦女必備

最新結婚學

本書共二十八章首論結婚學說之得失繼述各種結婚之利害後敘新婚推闡盡致意富辭新於何便閱之所以得凡我國人無論已婚未婚均宜手置一編 一冊三角

關於結婚之要義凡陳一義必原始要終推闡盡致而於何凡處當使閱者渙然冰釋怡然理順其不幸者一讀之

女子衛生學

衛生書籍汗牛充棟而女子衛生學本少斯編乃東台戈紹龍先生所編要目如下(一)精神(一)神經系統(一)呼吸系統(一)循環系統(一)消化系統等之生理(一)女子之生活習慣(一)健康(一)疾病(一)身體外部衛生(一)女子之生命 一冊三角

有正書局發行

彩雲散花佛像

五彩精印定價洋三角 北京 天津 上海有正書局發行

京韻大鼓

金小蘭 金小香

現在新世界會唱京韻大鼓倫書到各界有邀請總賬房接治價元一目二人五念日預定於十前一元不惟敬懇致誤 電話中4605

唯一女子灘簧

葉如玉

敘述灘簧精究比非獨藝人專事吹牛他家係配均邀名貴相請粗二元八十二新世界至館新新閣南和貴里三元五十門津4237

葉如珍 葉如寶

聲明作廢

啟者鄙人於今年二月間搬家將新洋灰公司股票不記名內字第二千三百三十九號一計第十一股一息計中三二第百十號單遺失除向該公司聲明外登特別報端另立息摺單據作廢特此聲明 華洋人手論落於無效 山左人報 均紙作廢 啟 醫堂孟 內3544

疳積花塔餅 又名寶塔糖

可使兒强母樂

此餅味甜而甘專治小兒蟲積等症能使食量增加體質壯健故有以非過語能力淘

龍虎牌商標

發行所 上海河南路南京路 屈臣氏大藥房

秋令常備藥品

溽暑已退新秋初臨正在此氣候過渡之際正疾病發動待發之時若咳嗽喉症瘧疾等病皆夏令種根秋深乃發又如痢瘧諸症此時劇發可慮若欲防微杜漸惟有預備對症之良藥有備無患乃安全之計也

◉防治咳嗽聖藥
- 助肺呼吸香膠……每盒二元
- 化痰止咳藥……大瓶七角 小瓶洋四角
- 麥液止咳露……大瓶一元 小瓶五角
- 導痰葆肺露……大瓶八角 小瓶五角
- 太乙杏仁膠……每盒一元二角

◉防治瘧痢聖藥
- 三陰瘧疾葯……大瓶六角 小瓶三角
- 神效退熱葯……大瓶六角 小瓶三角五分
- 金鷄納霜丸……大瓶四角 小瓶二角五分
- 紅白痢疾葯……大瓶六角 小瓶三角五分
- 立止腹瀉丸……大瓶四角 小瓶二角

上海四馬路 五洲大藥房發行

擦面鏡 口臭仙丹 生髮膏

◉製散面鏡 專治男女面上粉刺、雀斑、黃黑、瘰〇、汗〇、疣可能根〇、永〇除、面〇光粒、每〇、雙料打抬價〇 五洋一元 價減半

◉生膠髮 本藥中用化學製成生髮油頭光滑可售 價

◉口臭香 沁片 專治口臭 同上 比一時例 製包

◉又製掃鬍散 能使鬍鬚退去 一元 外埠郵費同 一元 郵寄加通用 外郵 批發 公道 醫藥 大上 街人 壽 郵 盆 改

上海怡昌洋行經理

驥製半夏麯

人類最危險之症莫過於肺病每歲之中死於肺病者不可勝數以我國人確實之數然略一調查已足駭人聽聞考肺病之始往往由咳嗽一起語云久咳成癆故欲治肺當先治咳本廬驥製半夏麯為治咳聖藥發行迄今二十餘年凡治肺病一切肺病各種痰症止咳而肺健肺健而身自強不論初起舊患男婦老幼服後即可治療且不復發盡痰去而咳止患者試之價目大盒二元四角小盒一元二角

◉注意 盒內有雄獅子為記方是真者

分設 長沙粮道街 胡同 忠成棧內 北京觀音寺街 上海寧波路 蘇州總督署口 杭州上保佑坊 無錫北門大馬路 天津北門東安 廣四牌樓西街 南昌楊家巷內 江陰下關 南京奉天省長公署 青雲閣樓下 家 觀正街

上海崔氏瀨香廬藥房

清血解毒藥水

凡人勞血不清毒積血中多患瘡癰面部痰癧骨節疼痛或患花柳梅毒於身內血液和合而致輕則下體腫爛重則全身潰裂且毒性猛烈傳染極易若不早治毒即侵入血內不多時立即須命本醫院製成此藥水常除毒患無論久病新起均能見效本院誠心濟世非圖射利如能安心而服不難指日而愈也 仕商賜顧須認明招牌庶不致誤 服法每日服三次每次服一格 每瓶一元二角五分

上海蘇州路外白大橋北一號 大英醫院謹啓

蟫隱廬第二期新書碑帖目錄已出

無論本埠外埠見索即奉

上海三馬路蟫隱廬書莊啟

中國實業銀行儲蓄部

民國十一年九月一日第三十六次開獎獎額及號碼單本月共計儲欵洋三萬九千九百一十二元大獎十號共三千六百六十六戶號獎金洋三千九百一十二元(?)

七號得獎戶名天津東門外南斜街口獎和生烟草公司李桐軒君天津法租界六號路快利洋行任少儒君各得洋一千二百六十元三五五號得獎戶名南潯邱奕茂邱錦記獨得洋二百一十六元二七六角一五三二一號得獎戶名蕪湖陳君漢口林君各得洋三百一十元五角五零號得獎戶名天津河北三馬路三樂里胡寶仁君丁英煦君常泉執行頭一千二百六十元八號得獎戶名唐山開灤礦務局十總義君獨得洋二百六十三元一號得獎戶名北京張洋新君各得洋五十一元二角一九八三號得獎戶名紹興同仁閣陳開先君北京張君各得洋二十六元五角七號得獎戶名奉天瀋陽縣署池伯敬君山東鞭指巷鹽公店鄭嗣崇君各得洋十六元五角一九七號得獎戶名山東黃縣城內吳楨(?)……

(註:此段細字多處模糊,以上僅為可辨部分)

中國通商銀行謹白

本銀行招集商股資本五百萬兩現已收足二百五十萬兩總行開設上海各處經辦匯兌及押欵只有放存銀兩或半年長年存欵一切辦理無不周妥克己並自備高大洋棧一所貨物均可押用銀兩俱格公道特此佈告 電話中5394

上海中華懋業銀行廣告

本行中美合辦額定資本美金一千萬元本中華民國中央政府特准立案並特准發行兌換券專營國內外匯兌承辦長短期借欵收受各項定期活期存欵貼現期票辦理儲蓄經收中外各種債券買賣有價證券及外國紙幣並介紹美國資本家投資於中國可靠之實業凡銀行應辦之業務本行無不備具如蒙惠顧價格外公道

本行庫內並備有完密保管箱專候顧客租藏重要貴品保管租費極廉欲知詳章函索即寄

總管理處北京 分行號哈爾濱石家莊小呂宋上海漢口天津 通滙地點國內各省通都大邑國外紐約舊金山倫敦巴黎橫濱以及其他歐美各大商埠

總理錢能訓 協理徐恩元 唐默思 洋經理耿愛德 華經理沈成栻 沈心賢 謹啓

電話中五八四一 五八四二 五八四三 電報掛號三一七七

上海咸厘洋行經理

彙司公司男式部到新

油絲雨衣 英國籐帽 一概九五扣

現交彙司公司白 南京路江西路口

歷代名人姓氏全編

二十四冊(三元六角)

有正書局發行

汪退谷九言大對聯

南宗谷法書為難得此聯用意之深根本通情言情行明確縱地尺慎上飾事機勤務作此八精印等最生末一所紙前此其未為對大洋每角 上海

(註:此段部分字跡模糊)

三頌精拓本 放大合冊

頌鼎頌壺三頌數篆金之石冠法文此字乃為周種費叔炽懷等所張藏叔末字多且器而精云張叔未禮種得往文三結種目中特斯心外無他印來此求矣大精一冊文放為大釋初學合附册便尤末每册大洋二角八分

上海有正書局發行

上海開南京津浦線開至北京火車時刻表

(註:本表字體細小模糊,僅錄可辨部分)

上海開
- 上午七點(快車)
- 上午七點三十五分(滬寧客車)
- 上午七點三十五分(滬寧三四等車)
- 上午九點三十分(特別快車)
- 上午九點五十分(三四等車)
- 上午十一點二十分(滬杭客車)
- 下午一點三十分(快車)
- 下午三點二十五分(滬錫客車)
- 下午五點十五分(滬常客車)
- 下午五點四十五分(滬蘇客車)
- 下午七點三十分(夜快車)
- [illegible]

南翔開
- 上午七點二十八分(快車)
- 上午七點五十五分(滬寧客車)
- 上午八點〇三分(三四等車)
- 上午十點十一分(三四等車)
- 下午十二點十八分(快車)
- 下午一點五十一分(滬杭客車)
- 下午二點十七分(滬錫客車)
- 下午四點二十一分(滬常客車)
- 下午五點四十五分(滬蘇客車)
- 下午六點十五分(滬寧客車)
- 下午八點〇五分(夜快車)
- 上午零點二分
- [illegible]

蘇州開
- 上午八點五十九分(快車)
- 上午九點四十一分(滬常三四等車)
- 上午十點四十三分(特別快車)
- 上午十一點五十三分(三四等車)
- 下午十二點四十分(快車)
- 下午二點四十四分(滬錫客車)
- 下午三點二十九分(滬常客車)
- 下午六點三十九分(滬寧客車)
- 下午十一點三十九分(夜快車)

無錫開
- 上午七點五十九分(錫寧客車)
- 上午九點四十九分(快車)
- 上午十一點十四分(滬常三四等車)
- 下午十二點〇二分(特別快車)
- 下午二點十二分(三四等車)
- 下午三點三十八分(快車)
- 下午三點三十四分(滬錫客車)
- 下午七點三十六分(常錫客車)
- 下午八點三十八分(夜快車)

常州開
- 上午八點五十四分(快車)
- 上午十一點四十一分(滬常三四等車)
- 上午十一點四十九分(特別快車)
- 下午二點三十八分(三四等車)
- 下午三點三十八分(快車)
- 下午四點三十一分(常寧客車)
- 下午九點四十二分(夜快車)

丹陽開
- 上午九點三十分(錫寧客車)
- 上午十一點五十二分(快車)
- 下午十二點二十八分(特別快車)
- 下午一點三十八分(三四等車)
- 下午四點二十八分(快車)
- 下午五點二十八分(快車)

鎮江開
- 上午十點二十一分(錫寧客車)
- 下午十二點四十一分(快車)
- 下午二點二十九分(特別快車)
- 下午二點四十二分(三四等車)
- 下午五點三十三分(快車)
- 下午六點三十四分(夜快車)

南京到
- 下午十二點三十分(錫寧客車)
- 下午二點三十一分(快車)
- 下午三點四十三分(特別快車)
- 下午七點三十五分(三四等車)
- 下午八點〇二分(快車)
- 上午七點二十分(夜快車)

- 浦口 下午五點〇五分 上午九點三十分
- 徐州 翌日上午一點廿六分 下午七點四十分
- 濟南 上午九點三十六分 翌日上午六點
- 天津 下午六點〇五分 下午三點二十五分
- 天津東站 下午六點二十五分 翌日上午四點二十六分
- 北京 下午十點〇六分 下午七點十五分

北京開至浦口滬寧線開至上海火車時刻表

(註:本表字體細小模糊,僅錄可辨部分)

- 北京 上午十一點十五分 上午六點二十五分 下午十二點
- 天津東站 下午二點二十分 下午一點三十五分 下午二點
- 天津 上午九點十四分
- 濟南 上午二點十分 下午一點二十一分 下午七點四十六分
- 徐州 下午五點十一分 客車 翌日 上午十一點十分
- 浦口 下午二點三十分 下午五點十一分

南京開
- 上午七點四十分(快車)
- 上午八點十分(三四等車)
- 上午十一點十五分(快車)
- 下午三點五十分(特別快車)
- 下午四點十五分(寧錫客車)
- 下午十一點(夜快車)

鎮江開
- 上午九點二十分(快車)
- 上午十點二十五分(三四等車)
- 下午十二點五十四分(快車)
- 下午五點十九分(特別快車)
- 下午五點二十七分(寧錫客車)
- 下午六點十二分(夜快車)

丹陽開
- 上午九點五十七分(快車)
- 上午十一點二十一分(三四等車)
- 下午一點三十六分(快車)
- 下午六點〇三分(特別快車)
- 下午七點二十六分(寧錫客車)

常州開
- 上午七點十分(常滬客車)
- 上午十點五十九分(快車)
- 下午十二點二十四分(三四等車)
- 下午二點三十二分(快車)
- 下午六點五十七分(特別快車)
- 下午八點四十六分(寧錫客車)
- 下午十二點四十一分(夜快車)

無錫開
- 上午七點二十分(錫滬客車)
- 上午八點五十二分(常滬客車)
- 上午十一點五十九分(快車)
- 下午一點〇二分(三四等車)
- 下午二點〇七分(快車)
- 下午三點三十三分(特別快車)
- 下午七點四十三分(常錫客車)
- 下午九點五十三分(夜快車)

蘇州開
- 上午八點二十一分(錫滬客車)
- 上午九點二十九分(常滬客車)
- 上午十二點五十四分(快車)
- 下午二點〇二分(三四等車)
- 下午三點五十一分(快車)
- 下午三點二十一分(特別快車)
- 下午四點十八分(夜快車)

南翔開
- 上午八點三十五分(翔滬客車)
- 上午十一點三十四分(錫滬客車)
- 下午一點二十七分(快車)
- 下午二點〇三分(三四等車)
- 下午四點十五分(快車)
- 下午五點二十八分(翔滬客車)
- 下午六點四十五分(翔滬客車)
- 下午八點三十六分(夜快車)

上海到
- 上午八點四十二分(翔滬客車)
- 上午十一點五十分(錫滬客車)
- 下午十二點三十五分(常滬客車)
- 下午二點十五分(快車)
- 下午四點二十分(三四等車)
- 下午四點四十分(快車)
- 下午六點二十五分(翔滬客車)
- 下午七點十三分(翔滬客車)
- 下午九點〇五分(特別快車)
- 上午六點五十分(夜快車)

小時報

第一千八百八十二號

昨今氣象

氣候仍熱。溫度尚在昇高。粵省有霧。此間沿海之風浪不甚大。
前日最高八八〇七。最低六七二〇。
去年同日最高八五〇三。最低六八〇四〇。

小言

◉換妻（涵秋）

夫婦不相能。此非閨房之福也。京西甲乙以實行換妻聞（事見昨日小新聞）。莽莽情天。庶幾無缺陷矣。特是世之換妻者少。不換妻者多。有心改良婚制者。盍興乎來。

國內無線電

◎坤伶青衫琴雪芳。玉貌花妍。歌喉淚脆。自出台遊藝園以來。人緣極好。名噪九城。某名士叢特在某報上闢琴趣一欄。爲之張揚。又該伶現住縣馬市某棧。一般有琴癖者。往訪絡繹不絕。以致該棧門首車馬甚盛。（3）（鼎言）（北京無線電）

◎鳳霓院香奇。極機警。有活潑佳人之目。稔客某。固善書者。一日在院揮毫。校書且讚且麵。食指置鼻側。詢其意。則曰奉批一百分。乃悟係假鼻孔作雙圈用也。（3）（君佩）（北京無線電）

特約馬路電

◎名妓素芬。色藝均佳。性尤慷慨。故一般涉足花叢者。多讚許之。前該妓因汕頭遽遭風災。陡生惻隱之心。特出私蓄百元。作爲振貸云（3）（魯南）（鎮江無線電）

◎女子蘇灘葉如玉。善繪蘭花。宗金冬心。畫法不輕易肯畫。故近日之踵門求畫者。乃一概謝絕（3）（老羊）（新開路專電）

小講壇

●訂荀子非相篇之誤（居健卿）

荀子一書。趙人荀況所作也。其學說謂人之性本惡。必克治之。乃入於善。與孟子性善之說相反。韓昌黎譏其擇焉不精。語焉不詳。不得承道統之傳。旨哉言乎。觀非相篇有云。堯長舜短。孜訂之路史曰。堯應圖而生。龍顏日角。光面八采。未論及形體長短。他書亦不載。舜則身長九尺。大上員首。堯見丹朱不足臨天下。爰求賢以巽於位。至夢長人見而論治。（見書緯溜子昇舜廟碑所謂感夢長人者）愚按堯之形體大。衡長短適中耳。使堯同舜長。何必分別舜爲長人。審若是。堯不長。舜不短。其明徵也。若夫禹跳湯偏。更屬無稽。何以知其謬耶。說文。跳。蹶也。一曰躍也。其疾近於蹩躠。同於跌蹶。大禹山行乘欙。欙以鐵爲之。似錐長半寸。施之屨下。上山不蹉跌。如其爲跳。避患之不暇。防鮮有不蹉跌者。且平日手胼足胝。勞動之手足多生之。何跳之有。再釋偏之義。鄭註謂半體枯。是名廢疾。孟子曰湯武身之也。偏謂身奚由。正商頌曰有虔秉鉞。半身不遂。烏能秉鉞。天錫勇智。豈屬瞽言。非偏更可釋然矣。要而言之。時王戰國處士橫議。羣辟囂鼓。以惑衆聽。謂聖帝明王。偉業豐功。且有不備不全之憾。致令膚淺不恤厚誣古人。以自文其陋。非皆由荀子一書階之厲乎。是烏可以不辨（2）

小遊戲

●盂蘭盆會竹枝詞（尤一郎）

中元建醮設盂蘭。法鼓金鐃鬧巷闌。豈是認眞超度鬼。作成怨女會痴男。（七月中盂蘭會盛行。蓋不惜神鬼之爲。亦聊以慰藉相思也。故屆時一般紅男綠女成目挑心許焉）

天階如水夜何其。女伴相携髮鬢齊。報道牌樓烟火好。不妨待到曙雞啼。（孟秋十七日東門門廣口施食。夜後大放烟火。游人不惜竟夜之待。圍看著一個鮑嘻。其矣豪）

大林橋上市如衢。道是叢林僧侶佳。歲歲孟秋月幾望。低看合眼看瑜珈。（七月十四日大林橋里人例請光孝寺方丈及該寺全體僧侶施合號稱方丈之禪和子必合眼登台僞作誠心狀焉）

王家祠宇足遊遨。人影衣香月正高。學士生涯划算甚。燈謎猜出彩偏饒。（王祠後裔於放燄口時設謎社於祠之更衣處一般文人墨客帶看燄口帶博彩頭洵划算也）

天滋河畔放河燈。鼓樂喧闐小艇登。萬點光明齊照澈。不教黑暗歎幽冥。（天滋河畔例放河燈以濟溺鬼星光點點閃灼波心。在鬼固得光明在人亦具大觀）

昨者州前龍虎門。揚州巫覡特懸殊。更教彈唱滿紅曲。管留星篇鏡濫竽。（縣署前放僧道對台燄口散後必唱揚州香火會更有一般閒散者流吹彈諸般樂器頗足號召游客云）（2）

國外小新聞

●爲情而死之痴心女子（耳）

▲遺恨九泉

美國芝加哥女郎康脫。以花容玉貌。而擁有十萬巨資。既美且富。故垂涎者頗衆。惟女郎獨與醫士莫奇耳義終日形影不離。詎知莫氏近忽棄而不顧。女郎羞憤之餘。竟仰藥死。九泉抱無涯之憾。可憐也（2）

國內小新聞

●連理枝頭並蒂蓮（李宗俊）

▲已預備雙稱雙樂

北京東城箭桿白胡同有茅某者。年及二九。品學兼優。相貌不俗。原訂婚王氏。擇於下月迎娶。不料近日茅某又與本胡同某姓女結識。私訂白首。而某姓女甘居側室。非茅夫莫嫁。該雙方父母只得勉從。以成其美。茲定於同日完婚。一時傳爲美談。聞已預備雙稱雙樂大鼓書坐腔髟酒席一百餘席。稱連理枝並蒂蓮云（3）

●東海擬入空門（讀談）

▲來年春閏受戒

▲藉此以了餘生

徐東海被迫下野後。蟄居津門。殊覺悶悶。在津終朝皈依佛教。頗得三昧。現在已齋蔬齋。並將於來年春閏受戒。徐氏因膝下空虛。身世滄桑。業已厭塵。擬入空門以了餘生。近來見人詳說本人業爲和尚云云（8）

●電報生與軍官團之球戰（潔塵）

▲結果軍官團勝

清江電報生與軍官團球戰。晨八時各選手齊集南門外校場。公請吳君爲評判員。八時二十分始行比賽。銀角一聲。彼來衝突。爭先恐後。前三十分鐘莫分勝負。成零與零之比。後三十分鐘軍官團連勝十一球。最後五分鐘各勝一球。結果爲十二與一之比。軍官團奪得勝利矣（3）

●中元節之風俗誌（鈍根）

▲迎神……搭薦……齋孤

東台地近海濱。風俗怪異。即如中原節（十五日）種種陋習。令人頗堪發噱。特羅拉書之以博閱者一粲。

▲迎神　是日早晨。城隍廟與土地祠香火最盛。凡居民皆至廟羅拜神像。喧譁如潮。繼後乃迎賽城隍與土地神。與前並有猶子手。校尉隊。紅見。班刀鋸斧鉞肅靜無聲儀。如王者儀式。職事以前有鄉間農夫百餘人。赤足露腿。手持小橙。三步磕一頭。每磕一次。碰頭有聲。甚有額部受碰。墳起更有燒肉香。情形極惡。諸如此類。絕不呼痛。說是方爲誠心。嗟天道無親。惟香仁人諂媚。詎有益乎。

▲搭薦　凡亡人未出三年者。其家於斯晚在城隍廟設紙扎亭位。並供一切時新水菓食物。燒紙焚錢。約有百餘家之多。每家出錢四五百文。延請該廟道士在高台上放燄口。俗說是鬼看戲。一般販賣食物者無不利市三倍。

▲齋孤　家家戶戶均在僻靜處焚紙錢。謂之齋孤。據云可免鬼作祟。最堪發笑者。如關橋口戴公盛家所焚之紙。查通邑爲臨焚時口中且呼曰「逢山扒過來。隔水划過來」等語。聞者莫不絕倒云（3）

●鰻花魚與瓦便壺（笨翁）

▲漁人打破瓦便壺

▲魚身宛然便壺樣

東台安豐場前大河。前有漁人在河內取魚。剛提網之際。忽有一物混入網內。重量過魚數倍。出視之。則一瓦便壺也。便壺口有物蠢動。細察之。則鰻花魚之口作呼吸狀耳。漁人以爲異。乃携之於市求售。觀者踵相接。漁人乃打破瓦便壺。魚身宛然瓦便壺模樣。魚尾灣上有似雄鴨屁股。重十斤有零。旋爲某富翁以一金購去。據聞此魚在老瓦便壺多年。終日吸食便壺尿穢。患肺癆病者食之。無不立愈云（3）

本埠小新聞

●二中學之足球比賽（志）

本埠崇信校足球隊素負盛名。每賽必勝。星期六（九號）在該校球場與越才中學作友誼之比賽。公推黃君爲公正人。銀角一鳴。起始比賽。結果爲十二與二之比。越才失敗。擬第二次比賽定下星期一云云（3）

●善士幾乎氣死（幼彬）

滬上向有買蛇放生之惡俗。昨日虹口有乞丐携蛇一大囊。按戶求售。有某甲以小洋六角購得二條。命放之附近草地。某乙見之。俟其放畢。即將其擊斃。甲謂吾爲愛惜物命起見。故不惜銀錢買之以放生。既欲其生。豈忍見其死。乙謂蛇爲五毒之一。今縱之於此。是貽禍於此也。故必斃之以利行人。二人互爭不已。竟飛拳用武。後經某丙出而排解。令乙償甲洋三角。方始寢事云（3）

●武昌路之燈會（老羊）

▲莫名其妙

昨晚十時。記者行經虹口武昌路。見有多數日本人。手持紙紮花燈。內燃洋燭。如瓜菓桃梨等燈。莫不應有盡有。沿途簇擁而行。不知何故。一時尾而觀者甚衆。豈亦一種燈會歟（3）

科學小新聞

●最新式之消防喞筩（晨花）

晚近意大利某技師。爲消防上便利計。在普通之自動車上。裝置一極有效力之喞筩。其裝置方法。以喞筩之某部分與自動車之曲柄軸聯絡。使用時只須依自動車之發動機之回轉水。即射出。據試驗結果。十二馬力之發動機。一分間可射水八十五加侖云（3）

寶塔牌香烟

秋高氣爽。楓葉飛紅。閒坐庭除。吸寶塔烟。閱新聞紙。亦消遣之一法也。

南洋兄弟烟草公司

佛學 津梁
中觀道人集
黎端甫先生遺著第一種
全一冊 定價大洋二角
有正書局發行

內服聖藥 六零六 外搽藥膏

哈蘭士醫生因睹花柳毒所用之六零六注射針手術之艱險故發明此內服六零六聖藥使患者服此藥後病症由內而出得有正本清源之妙發行以來活人無算凡血含毒質或血有瘀瘕不論輕重若久患不治必至內攻外發宜速服六零六定見清血解毒之效倘已成潰爛者並用本外搽藥膏收效更速又疥瘡頭癬熱癤疔瘡小瘡及一切實毒均可統治

價目 內服聖藥每瓶洋一元七角五分 外搽藥膏每盒洋一元 [illegible] 洋二角

上海四馬路太和大藥房發行 3499

皇帽牌 打字帶 藍臘紙

皇帽牌打字帶及藍臘紙係最優等之貨品故所用原料皆係最精良者顏色鮮明不退不變可使字裏行間流露一種清晰氣象

價目
打字帶 各種顏色俱備 各式打字機皆可用之 每盤一元五角 每打十五元
藍臘紙 各種合時顏色俱備每匣一百零八張計洋四元五角 每大張廿寸闊四十寸長計洋七角五分

南京路一號 永昌洋行 電話中央二一八號

Z3903

時當秋令金風送爽青年學子又將入學校而肄業勤奮務者謀造就於將來成偉大之功業科學日新欲求工夫深沈必須腦力豐富目光充足方克事半功倍假使目力有錯即可使精神阻礙其進步敝公司爲眼鏡界之先進對於考查眼睛磨琢鏡片無不用科學上最完備之手續冀爲視官求補助之術吾青年求學諸君亟應預來配驗敝公司必能使目光無絲毫缺憾諸君乎盍興乎來

中國精益眼鏡公司謹啓

秦漢全篆八種放大本

凡臨池家不可不手一冊定價大洋三角上海北京天津有正書局啓

T1786

▶遠東運動會編譯 時報館發行◀

新訂田徑賽游泳規則

（中文本每冊五分）（中英合訂每冊一角）

文苑

碧江柳岸釣月圖序

貴陽女子蕭嫻

嗟乎。釣聖賢以道。爲餌。釣英雄。游俠以名。爲餌。釣野心。桀以河山。城邑。爲餌。釣奸雄。豪猾。以假仁。假義。爲餌。釣盜跖之徒以貨財。爲餌。是以堯。釣舜。舜釣禹。文王。釣呂望。湯武。釣伊尹。晉文。釣咎犯。齊桓。釣管仲。漢高之釣何。信良平。先帝之釣臥龍。鳳雛。餌雖不同。其釣一也。釣以道。爲餌。而國治。釣以利。爲餌。而國亂。嗚呼。此三代以上。三代以下之。以分也。此王霸之爭。所以不同也。予友自在長老。以碧江柳岸釣月圖徵題。命予作序。異哉。長老之釣。善哉。長老之釣。不釣名。利。而釣月。爲無懷氏之民。歟。爲葛天氏之民。歟。其爲釣也。實超三代。而上之。其五霸七雄之。烏足以比想其淼梁。獨立岸幘。披襟。大江前橫。垂楊播綠。明月在天。月影在水。抱膝長吟。懷抱幽遠。其釣月也。以楊枝。爲竿。以柳絲。爲綸。以詩酒。爲鈎。以古今興亡。傷心斷腸之眼淚。爲餌。高尚哉。若人。君子哉。若人。其與太公。之釣於渭水。子陵之釣於寒灘。太白之釣於石磯。殆彷彿。焉。彼後世。貪圖竊國。據地盤。而爭權利以小民之脂膏作釣餌者。又烏足與此。是爲序。

詩話

中元詩話

鐵君

中元詩舊多。以余所見。唐之崔元翰令狐楚盧拱殷堯藩李商隱李郢陸龜蒙宋之范仲淹朱熹金之趙秉文明之邊貢趙曰藩趙舜舉等。皆有之。而以邊貢詩與今年之中元最爲吻合。詩云。坐愛清光好。更深不下樓。不因逢閏月。今夜是中秋。是詩無甚奇警。而當時傾倒者。殊不乏人。何也。蓋此等詩何人人意中所有。人人筆下所無。一經說出。便人人如其意之所欲言。而易於流播。其傳當時。而名後世。非偉而致也。貢美丰姿。早負才名。與李夢陽等號弘治十才子。著有華泉集宮中於七月望日造盂蘭盆。以唐大曆時爲最盛。按厥由來。元載杜鴻漸王縉倡之也。縉之言曰。國家慶祚靈長。福報所獨。雖時多難。無足道者。祿山思明。毒亂方熾。而皆有子禍。僕固懷恩陷亂。西路西戎內寇。未及擊輒去。非人事也。故帝信愈篤。是日羣臣望風承旨。皆言生死報應。人事置而不修。迄於德宗。尚至中元日。幸章敬寺賦詩。皇太子從而和之。彙題於壁。百僚畢和。說者謂從元翰詩最佳。今讀其妙。遺非本詆殊途成異名一首。亦無甚出色當行也。（未完）

藝林

東山寺謁張王像七律二首

絅齋

中原鼙鼓動漁陽。捷足英雄自可王。芒碭沛公興草澤。漁鹽膠鬲起江鄉。居然淮海敗千里。也入吳宮夢一場。眞觀興亡遺憾事。東山俎豆尚馨香。

有志揮戈學魯陽。英雄何必盡稱王。風雲既已興淮海。富貴何爲戀故鄉。不將燕京勦異種。甘居吳郡作收場。而今冷落東山寺。廟祝徒供一瓣香。

金小香贊

梅孃

邗江澄碧。實毓秀靈。繁惟殊豔。宛宛香卿。迷樓舊伴。隋苑餘春。品瑩細骨。明月前身。容華玉質。年命金星。歟成定子。參商奢申流盼。比巧飛燕。輕輕二喬。競爽不讓蘭馨。

懷君珏病中作

干支生

煩惱無邊岸。飄零年復年。壯懷消塊壘。大陸競烽烟。夜雨驚歸夢。涼風感舊篇。何當重載酒。共上米家船。

遊記

廬遊一瞥

封後孤鴻

廬山去潯城不百里。遊人士所膾炙也。余心醉久之。雅欲一價略異而爲快。奈教壇羈役。虛驗命屐之思。題壁滯緩挾策之興。今年夏任本校暑期教授。適友邱仲衡先生過訪。邱君客廬有年。鹿洞游習林主任也。集爲廬勝最稔。因余遊。其時火雲龍地。驕陽炙空。長晝如年。無計逭暑。乃欣然就道。相約與俱。屈指來復。余遊告畢。爰擧其崖略。介紹於吾校學子。閱者得毋哂其走馬看花乎。

七月三十日。自城北渡河。偕邱君徒步。行十里至關士殿。十里至青石橋。十里至但家坳。十里至陰口。其間旅歸稀罕。村落簡寥。時苦久旱。昂水大忙。僅有轆轤聲浪。與農歌相響答耳。陰口一小市集。去此三里。爲溫泉。泉出黃龍山麓。蜿蜒於叢樹叢蔽中。小流一勺。呈之蓬蓬。如釜上氣。溫不可浴。指不可探。邱君購雞子十枚。沸之。歷十五分時。徵疑地無亭樹可憩。殊不奈駐步。前行過柴桑橋。僅眠青石。四方碑立橋畔。了無奇觀。粟里距此數百武。訪陶靖節故宅弗得。唯居民多陶姓。淵明墓則坏然在耳。約五里許。行抵歸宗寺。修篁古木。綠以石垣。甫入山門。荷香曲沼。獸環飛吻。殿宇嵬然。寺門橫額顏曰江右第一名山。前爲羅漢殿。中爲說法堂。後爲藏經閣。規模壯闊。爲五大叢林之冠。入右爲方丈。小沙彌導至妙香室。室中陳列頗精雅。有康南海手書「雲氣金輪塔。風流內史地」一聯。住持梅蓀聞客來。速徒以香茗進。稍憩。往觀王右軍墨池。池在寺左萬壽行宮內。方可丈許。留留可鑑。旁有曹秀先重光諸名家石刻。星子九都國民學校設此。陋校長陳實琅。略一咨詢學況。設備編制均簡陋。此鄉村教育所固然也。金輪峯矗立寺後。有塔如懸針然。相傳佛馱舍利負鐵成之。惜未及造巔。一窮其奇。時已薄暮。即寺止宿。叩梅蓀以寺況。若有不勝今昔之感云。（未完）

劇談

程艷秋在天津演劇七日之觀察（續）

倰伯

有吳桐鷺者。作程郎曲。稱印數千紙。在場中分散。其人與艷秋誼不相識。而詩中推許備至。足徵艷秋色藝自有動人者矣。

劇場翻新後（本爲下天仙。後改大新舞台。近改新明戲院）極爲寬大。其構造亦尚能收音。惟電燈之設備殊未講究。對於「光」之一事太忽略矣。

郭仲衡並無叫座力。全班之力量。全在艷秋一人。此外則王長林每出場。亦當有碰頭好。其響亮俏皮之說白。頗對天津人之胃口也。

艷秋桑香比在都時。益形清亮。其做派亦甚活潑。臨別紀念。唱完鬧學。接演御碑亭。並不見吃力。卻大討其好。避雨一場。身段之滑跌。及二六之唱工。彩聲與鼓掌聲不絕於耳。大受歡迎。

艷秋此次在津演劇。僅一星期。雖時日短淺。而所留之印象。乃至深刻而至偉大。蓋今日天津一般社會。無人不知梅蘭芳之高足有一程艷秋矣。（未完）

小說

社會小說　怪家庭（續）

（涵秋）

第二回　劣小兒潑墨汚長衫　假富戶收功在報紙

有個家人向他呵叱道。偏你知道清楚。有這些舌根子嚼。那小厮拍手笑道。信不信。還不是由你。袁大媽和我們是緊鄰。常常告訴我家阿爹。說周師爺是他的小舅子……又有一個家人向他臉上啐了一口。罵道。我把你這編謊的小猴兒崽子。進下嘴子都撕掉了。袁大媽是個兩只腳的婆娘。他又不會取室客。怎麼周師爺是他的小舅子……那小厮想了一想。笑道。舅子不舅子。我卻不大清楚。至於他認識周師爺。卻是一點兒不錯……衆人見他說得鑿鑿有據。便做好做歹。公共湊出二百文。打發他到宜陵去尋周瑟夫。而且正言令色的分付他道。限你半天功夫。若不將周師爺尋得回來。除掉扼斷你的狗腿。還得一齊替我滾蛋。（與方老的話幾於一字不易。人之施諸我者。我又從而施諸人。中國現象大都類此。實爲之一嘆）那小厮也不去理會他們的話。既得了這二百文滴大溜光的銅錢。又可以回家去頑耍頑要。心裏早高興的了不得。掉轉頭來。飛跑一口氣。跑出城外。這且不在話下。再說那個秦午樵。見方老不大同他高興下棋。他當然的退出室外。好在他這清客。比那兩個沒腦子的高得一倍。因爲他除得方老這份門戶。另外還有那個項老總。名字叫做項占魁。他也在那裏出出進進。做着走狗呢。前番向方老提起那件親事。巨耐吃周瑟夫一頓挑撥。嗤見得不能在裏而獲上好處。心裏畢竟不肯甘服。趁着沒事。重行到項老總這邊來。探探口氣。萬一能將這件事混得成功。不獨兩邊媒金。可以做好幾個月的澆裹。便是將來方小姐嫁得過去。在他公公面前。提起我這秦午樵來。多少總要有點照應。咳。只恨項老總的這位四少爺。無端遲生十年。吾則順水推舟。何至容那狗養的周瑟夫和我做對。一面躊躇。一面早走入項公館門首。家人們知道他是常常來慣的。也不消替他通報。他穿過兩條甬道。兀自向項老總住的那座客廳走來。剛剛揭起門簾。早見項占魁坐在一張太師椅上。胖得和個癩豬似的。挺胸凸肚。懷裏抱着一個小了頭。在那裏打情罵俏。當窗口設了一張書案。他的那個十四歲小兒子。伏在上面拿筆寫字。東一塗。西一抹。把紙上畫成許多蛇蛇。午樵故意咳嗽了一聲。項占魁倒不覺得。惟有那個小了頭。見有客進來。羞得滿臉緋紅。只恨沒有地縫可以鑽得進去。一撐手放開。占魁低頭含着笑。如飛的躲入後邊去了。（兒子在旁。老父作此怪狀。寫盡世祿之家鮮克由禮的積弊）（未完）

格利菲斯失蹤記（續）

（原名The Price of Silence）

英國主爾德 Florence Wornem 著　江都 張勉子 譯

第二十四章

杜律兒忙道。我姑母也來了麼。格式維克道。是的。還有別人。總是你很願意接見的。杜律兒臉上一陣紅暈。也不說什麼。兩個人都到了飯廳上。杜律兒才踏進去。忙又退出來。措措眼淚。定定神。重復進來。只見兩個人伸手同他行禮。一個自然是他姑母了。那一個不用說。是費錫洛。格式維克一進房。便把格林夫人招呼到窗子口。把這一案前後的經過。簡單的說給他聽。犯案的是西門畢林。他費盡心機。假裝着是他自己的兄弟。別人也從不知道他有這樣一個兄弟。總算做了幾個星期的富翁。已經是他畢生沒有經過的舒服日子了。不過無論西門畢林如何狡詐。警察廳顯見得是早已疑心到他。然而在文明國。斷不能無一實憑據就來拿他。所以一再宣布審審。一定要有海德出庭才肯受理。證據在驗屍的時候。就驗出許多疑點。但那時一味隨意在捉住眞凶。首的心不要叫他逃走。難得杜律兒在悲傷的時候。糊糊塗塗。自己承認死者是他叔父。便也伴說的確是海德先生。第十章書末了。不是說格式維克先生把愛德華同西門畢林的女人送出去了。便叫了一部街車。到蘇格蘭場警察署。同警務長談了一會。這句話始終沒有交代。原來那時他也疑認出愛德華就是西門畢林的化身。後來他又曉得西門畢林已經同羅吉見過面了。格式維克一想。他們同事幾年。羅吉豈有看不出來之理。再一打聽。自從那一天起。他們兩個人過從很密。格式維克這才恍然大悟。他們已共串通一氣了。（未完）

愛散刻斯

試觀圖中汽車何等美麗。然其好處。尚不止美麗一端。一於其機器。則堅固耐勞。不愧爲美國最上等之製造也。試考其用費。則用油極省。不愧爲美國最合算之汽車也。其他汽車合於出風頭者。即不合於辦公事。愛散刻斯用以辦公事。出風頭。均無不可。

總經理怡昌洋行

地址英租界西藏路六零一至三號大世界斜對門

任意採用電氣作家常需用品而減低

高貴之生活費

以困惱及對於僕役之倚賴易電氣器具如爐灶掃箒洗衣機烙鐵熱氣器烘麪包器風扇等等之寂靜服務所致之滿意與自由上項器具可在工部局電氣處樣子間參觀及試驗　南京路二十六號　電話中央二八三號

盛

大英牌香烟

最盛行之香烟

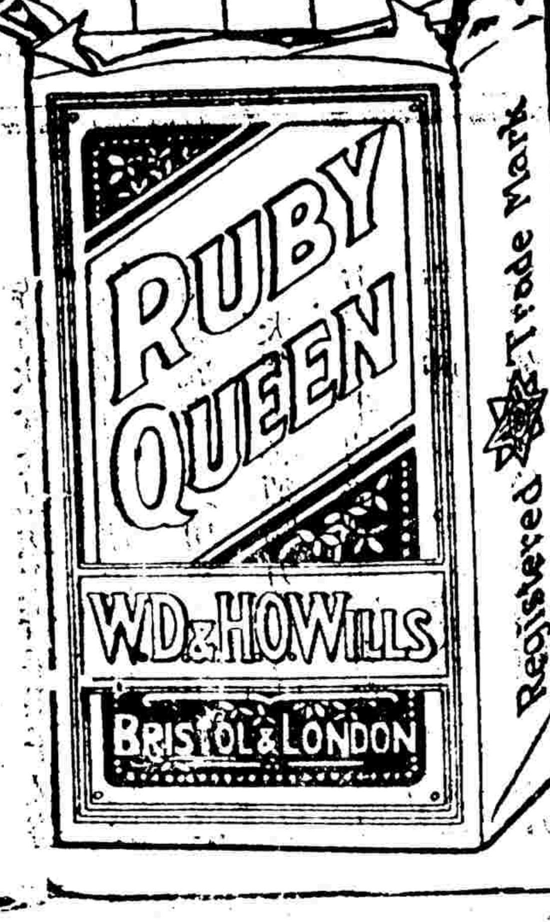

永泰和烟行總理

嗚呼哀哉

楊左匋作

美國鐵路罷工之一斑

美國鐵路工人，爲反對減薪罷工•火車之停留車站，滯不下數千輛，觀于此圖，可見一斑•行旅停運之不便，其損失殊可鉅也•

睹女學士

美國愛丁大學，有睹女學生印女士於今夏畢業時得最榮譽之學位•同學咸稱異之•

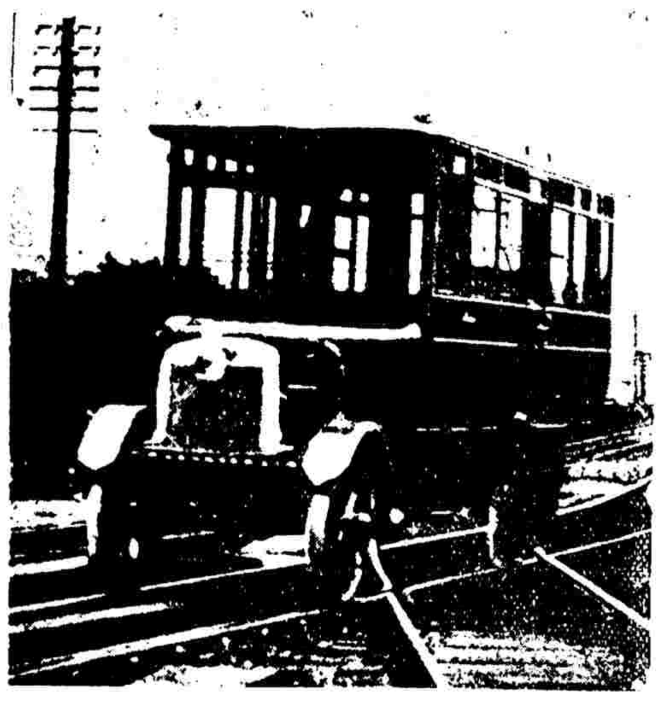

有軌道之汽車

美國東北鐵路公司於各小站間•以汽車代火車用費既省行旅亦便我國鐵路大可仿行•

歐洲之新球戲

FIVE-TEN爲一種新球戲其制若網球而稍變化英國學校近多有之不日將夕傳來中國矣

蘇灘女子　葉如玉

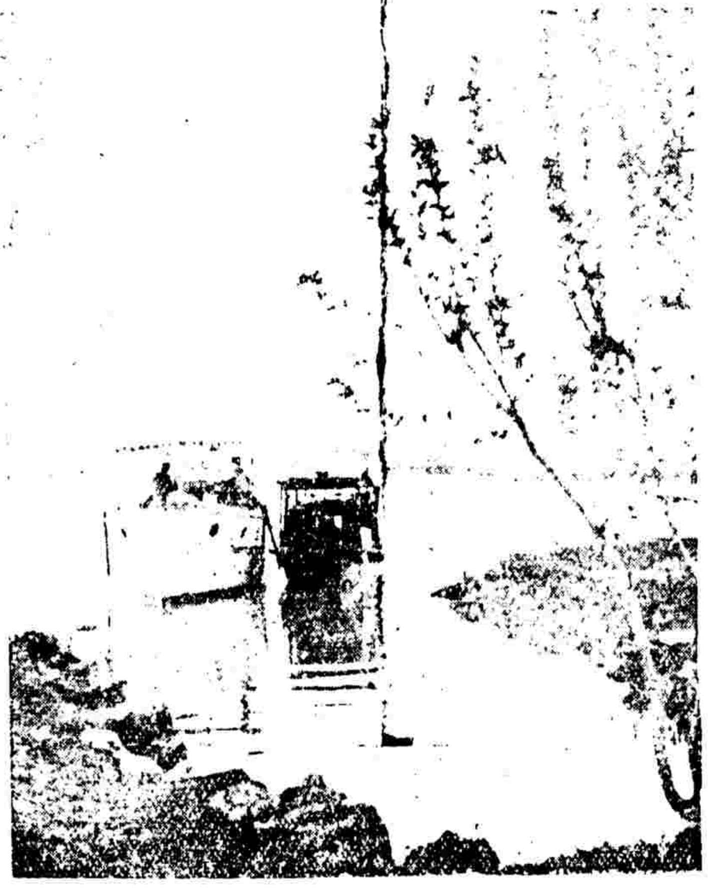

綠陰畫舫　周哲穎攝

獅子狗　李仁楣攝

日人之海水浴　鄭秋聲攝

江陰泗河鄉學生會籃球隊

本報歡迎時事照片

商業應用

新出 珠筆算合璧

發售預約

本書爲施君伯珩歷年教授中國公學及現任江蘇省立第一商業與暨南商科等校珠算之積稿修緝而成因出書之始特售預約半價一圓(定價二圓)內容完備已詳樣本函索附郵即奉

總發行部上海西門林蔭路仲德里五號　商業珠算學社

曾伯廉止痛藥水

●主治●

背痛　腰痛　筋肉痛及　頭痛　傷口痛疼　等症

風濕骨痛症○果何病否○君等荷骨節漲痛○週身不舒○筋肉生疼○坐臥欠適○則君即患風濕骨痛症矣○請即以曾伯廉止痛藥水治之○治法甚簡便○而易奏效○君第一次以藥水摩擦痛處之時○如同熱火透入骨裏○而痛乃立止○久用此藥○且可斬除病根○完全痊愈○止痛藥水○無論何處○均有出售

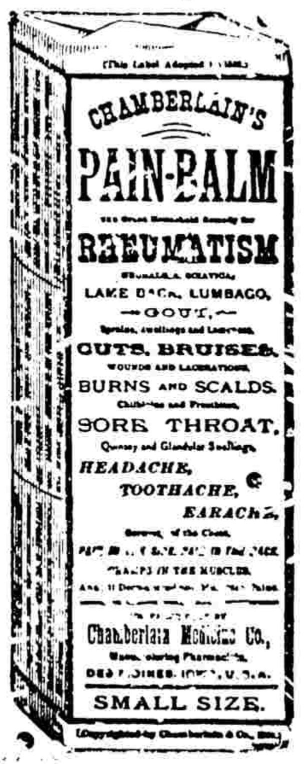

每月儲十二元

有一萬四千餘元之希望

(詳章函索即寄)

上海法租界愛多亞路七號

萬國儲蓄會啓

嗚呼哀哉　楊左匋作

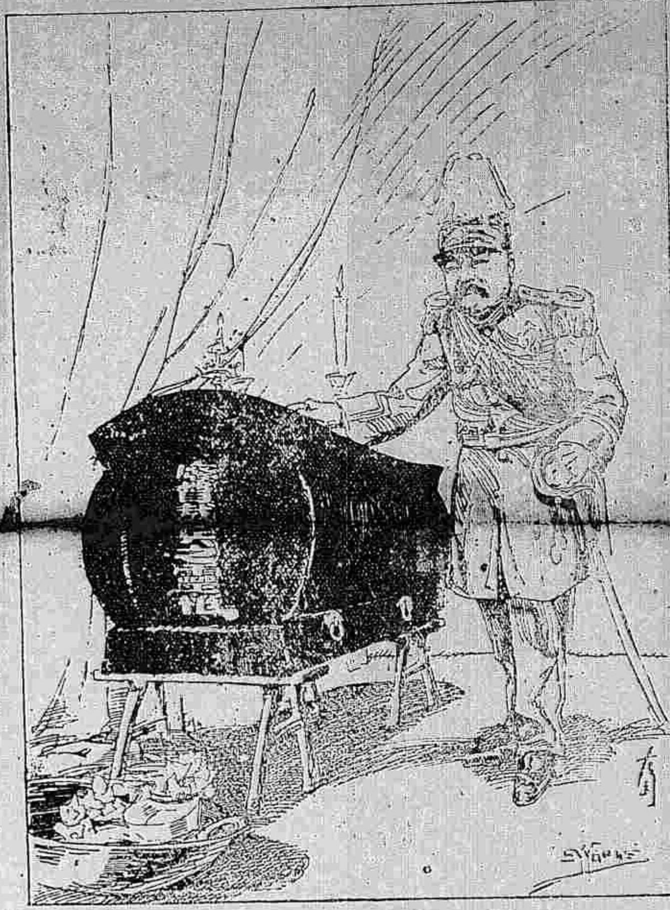

美國鐵路罷工之一斑

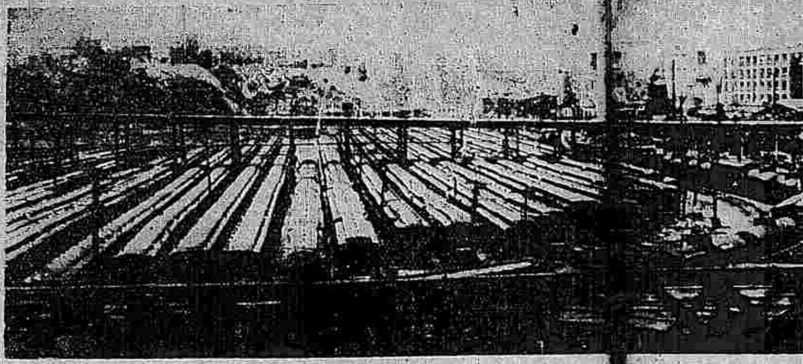

美國鐵路工人，爲反對減薪罷工。火車之停留車站，齊不下數千輛，觀此圖，可見一斑。行旅皆運之不便，其損失殊可鉅也。

惜女學士

美國愛丁大學，有女生勝學印女士，於今夏畢業時得最榮譽之學位。同外咸稱異之。

歐洲之新球戲

FIVE-TEN爲一種新球戲，其制若網球而稍變化，英國學校近多有之，不日將又傳來中國矣。

有軌道之汽車

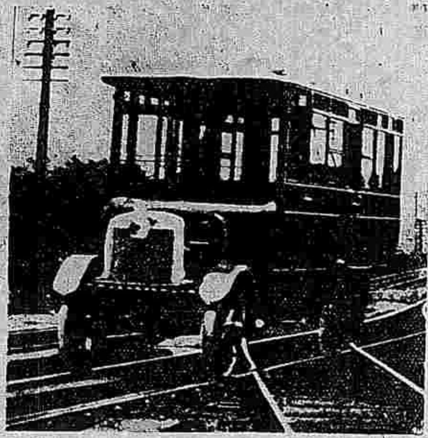

美國東北鐵路公司於各小站間，以汽車代火車，用費既省，行旅亦便，我國鐵路大可仿行。

商業應用

新出 珠筆算合璧

發售預約

本書爲施君伯珩歷年教授中國公學及現任江蘇省立第一商業與暨南商科等校珠算之積稿修緝而成，因出書之始，特售預約半價一圓(定價二圓)內容完備已詳樣本函索附郵即奉

總發行部上海西門林蔭路仲德里五號　商業珠算學社

蘇灘女子　葉如玉

綠陰書舫

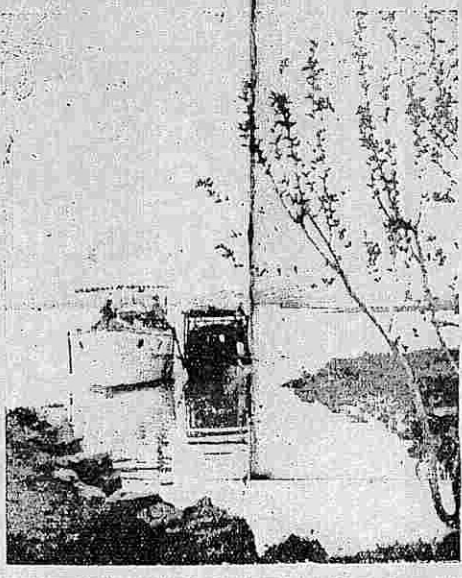

炯篤穎攝

獅子狗

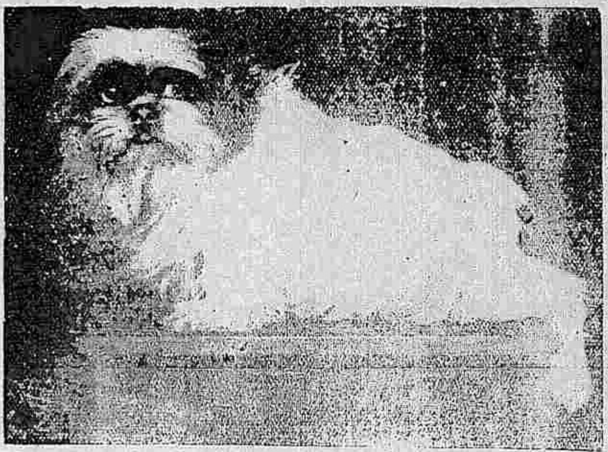

蔡仁抱攝

日人之海水浴　鮑秋聲攝

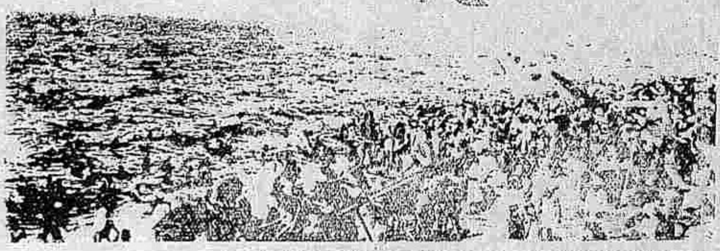

江陰泗河鄉學生會籃球隊

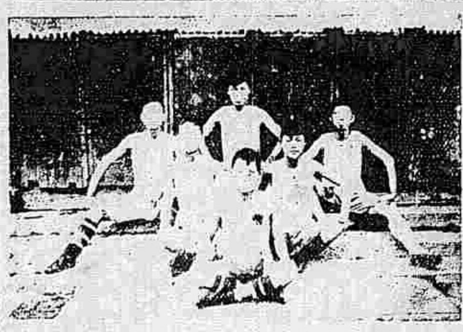

曾伯廉止痛藥水

主治

背痛　腰痛　筋肉　痛及　頭痛　傷口　痛疼　等症

風濕骨痛症○果何病否○君等若覺骨節漲痛○週身不舒○坐臥欠適○則君即患風濕骨痛症矣○請即以曾伯廉止痛藥水治之○治法甚簡便○而易奏效○君第一次以藥水摩擦痛處之時○如同熱火透入骨裏○而痛乃立止○久用此藥○且可斬除病根○完全痊愈○止痛藥水○無論何處○均有出售

本報歡迎時事照片

每月儲十二元

有一萬四千餘元之希望

(詳章函索即寄)

上海法租界愛多亞路七號

萬國儲蓄會啓

時報圖畫周刊

汕頭風災之慘況

汕頭風災，烏頂塔村被災最重，所有房屋，均被吹倒，人口死傷約萬餘人。

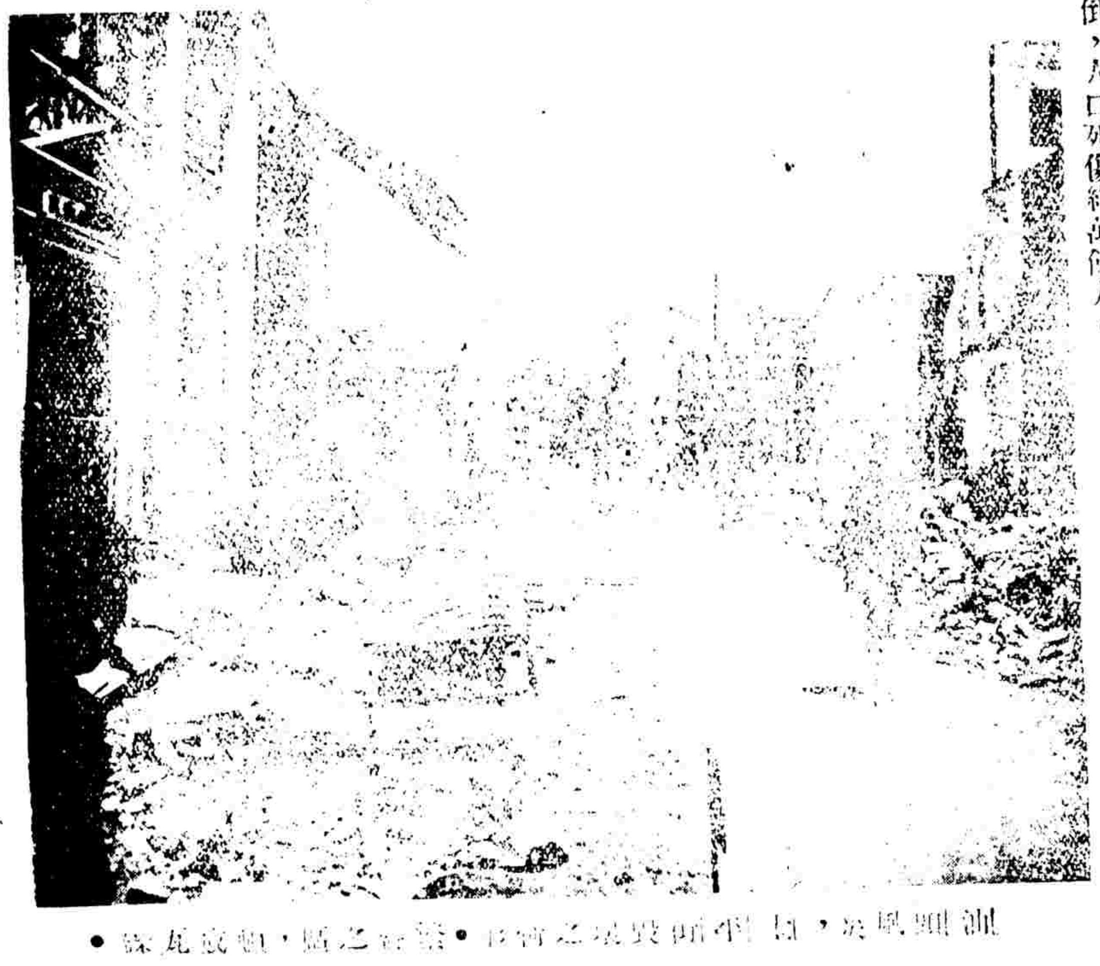

汕頭風災，日本領事館毀壞之情形●營舍之爛，頹殘瓦狀●

華美之屋，多被吹毀，如此者觸目皆是●亘代攝

汕頭風災●海輪被擱淺之情形●亘代攝

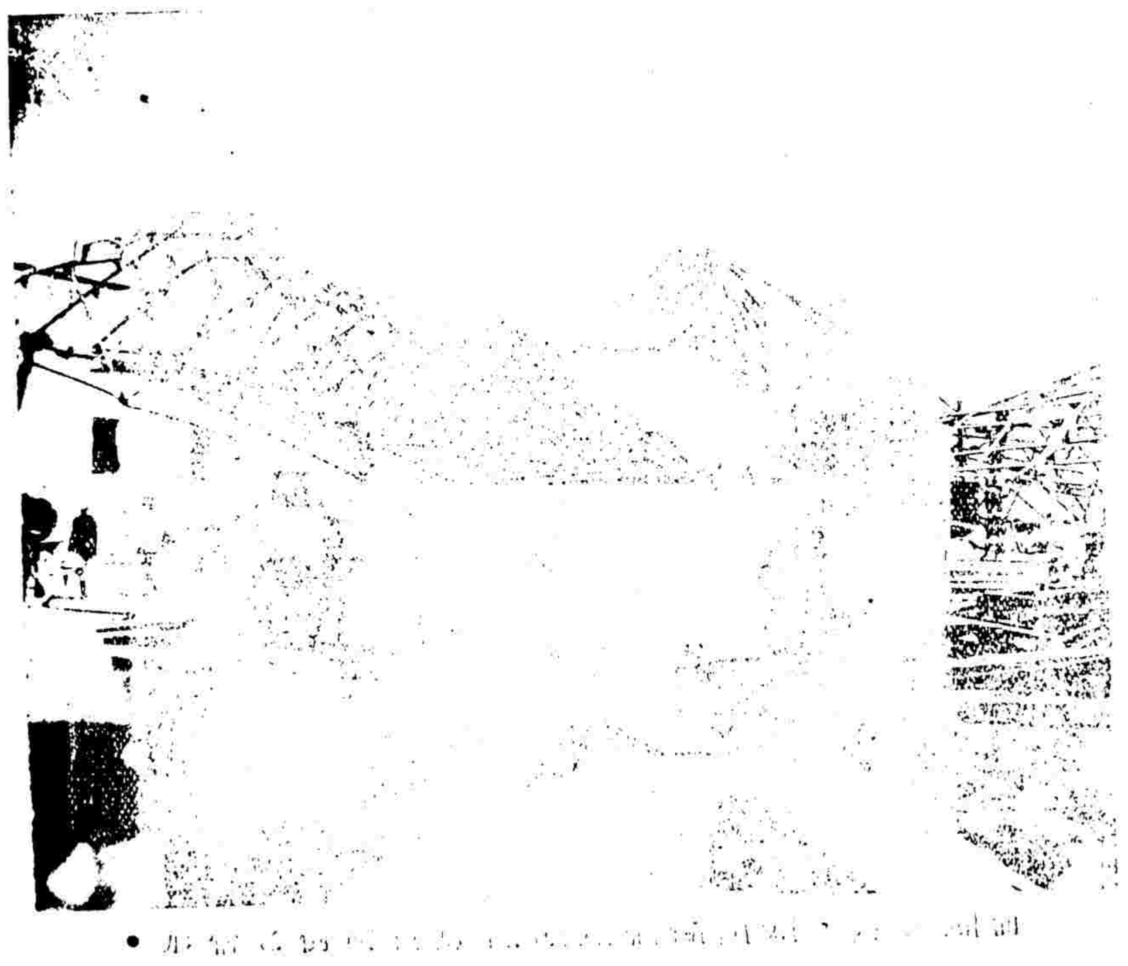

[illegible]

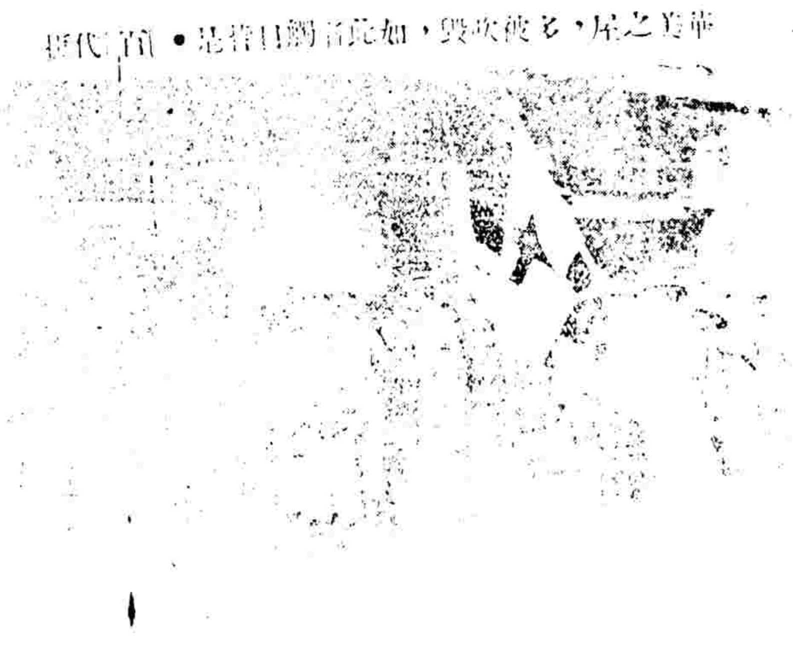

上海紅十字會得汕頭風災，立即派隊前往施救，醫藥給養，此隊員在外特數之形情。

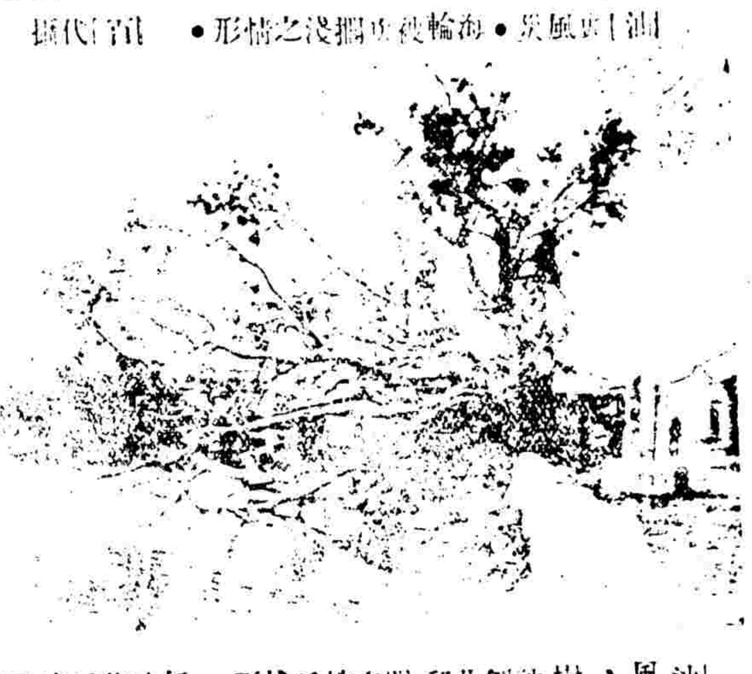

汕頭風災，大樹多被吹倒，此為郵局門前之一林，風往空飛，多舞時落下，又壞房屋數間●

馮玉祥軍隊之操練

馮玉祥治軍，對於軍事教育，注意操練，此為其軍隊之操練，步伐整齊，頗具德國式之步代情形●

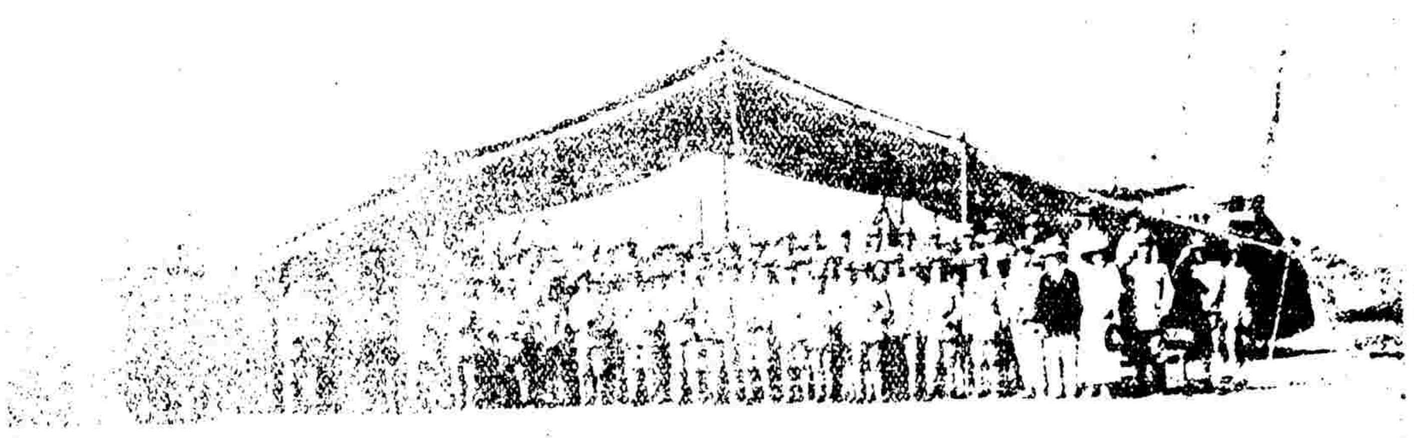

馮玉祥軍隊之講道

馮玉祥崇拜耶穌，於營中設立教堂，每年舉行聖事，其部下軍官兵，皆受洗為教徒●

馮玉祥近影

河南督軍兼師長馮玉祥，以克苦耐勞著名，此其在營外之攝影●

小孩之化身游戲

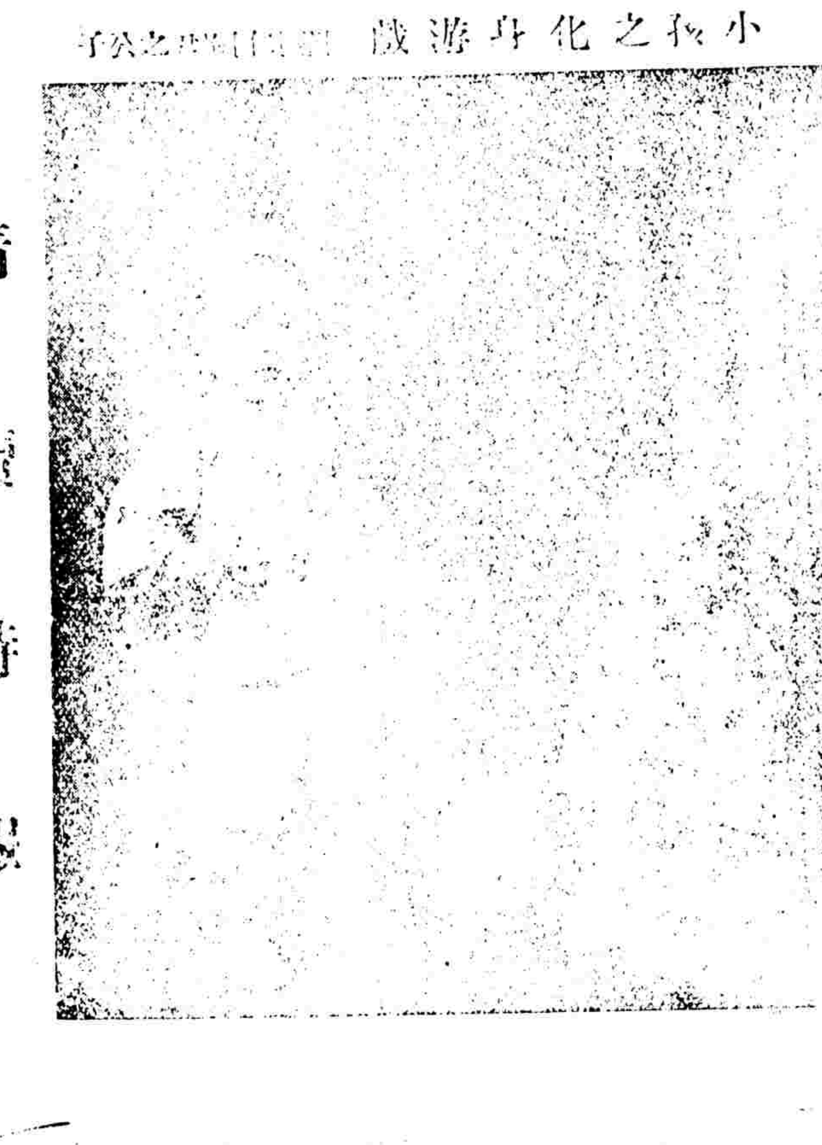

…公之子

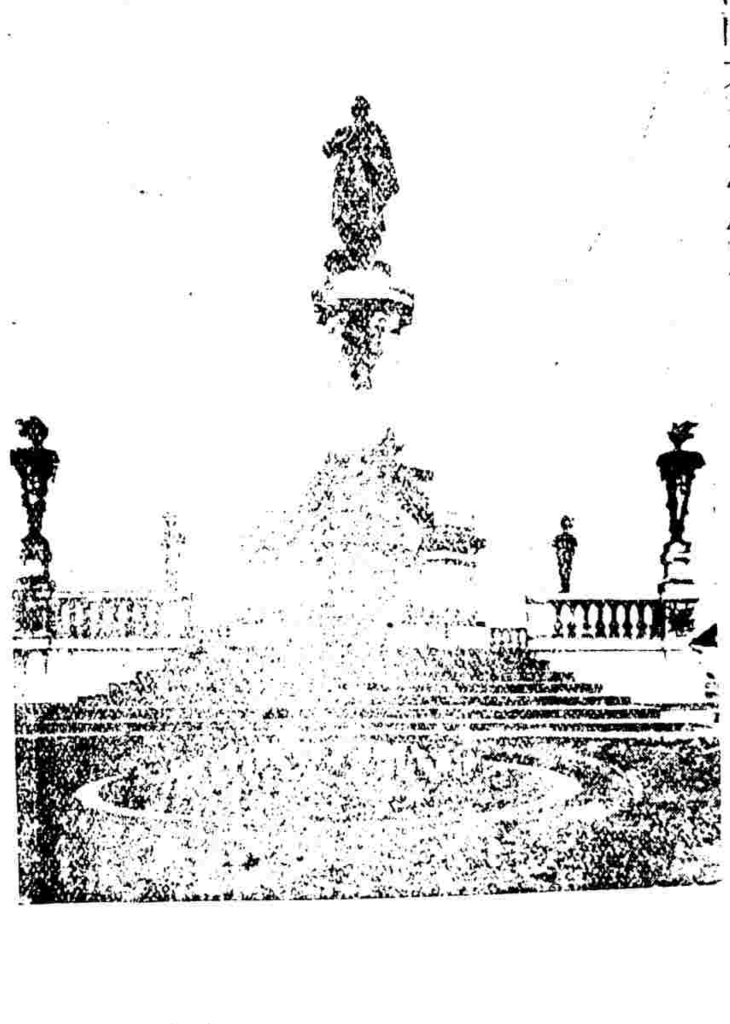

波蘭大著作家銅像

波蘭第一大著作家顯更，於百年前逝世，此其紀念像，在小…

比利時戰後之建設

歐戰時德軍侵入比利時，繁盛之區，頓成瓦礫，戰後國人於此等地特建新村，路道坦直，房屋仿古式，往來觀者，絡繹不絕，此亦汕頭風災後之可參觀者也●

請讀時報

時報圖畫周刊

竟成 1922

汕頭風災之慘況

汕頭風災，烏頂塔村被災最重，所有房屋，均被吹倒，人口死傷約萬餘人。

汕頭風災，太平街毀壞之情形。繁盛之區，頓成瓦礫。

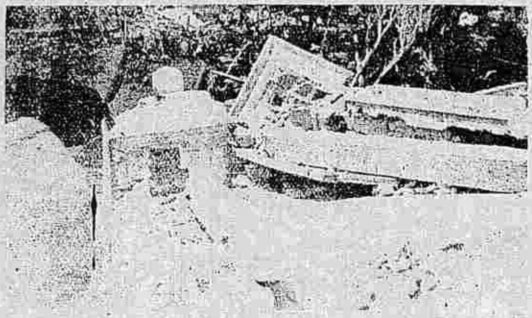

華美之屋，多被吹毀，如此者觸目皆是。（百代攝）

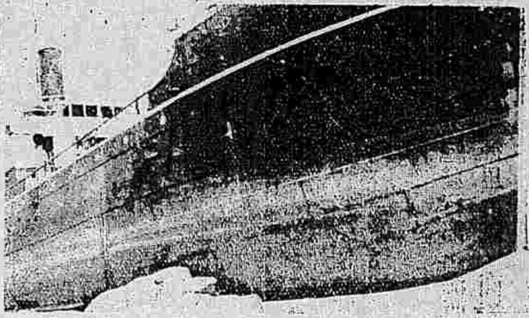

汕頭風災，海輪被吹擱淺之情形。（百代攝）

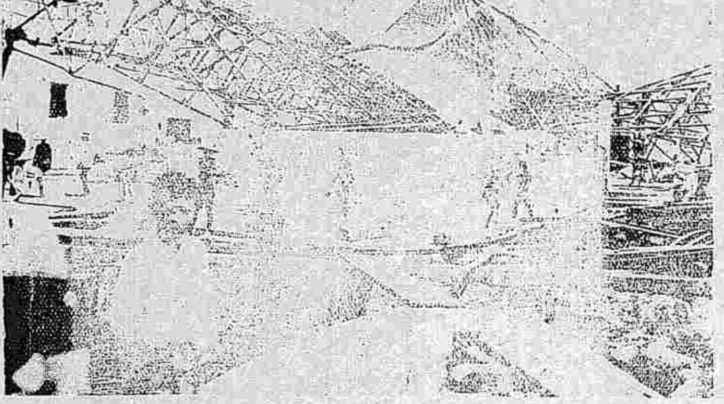

汕頭風災，太古鋼鐵公司貨房被吹倒之情形。

上海紅十字會得知汕頭風災，立即派隊前往施醫給藥，此為隊員在外救護之情形。

汕頭風災，大樹多被吹倒，此為郵局門前之一株，為風拔往天空，飛舞多時，落下又壓壞房屋數間。

馮玉祥近影

河南督軍兼師長馮玉祥，治軍以克苦耐勞名，此其在營帳外之攝影。

馮玉祥軍隊之講道

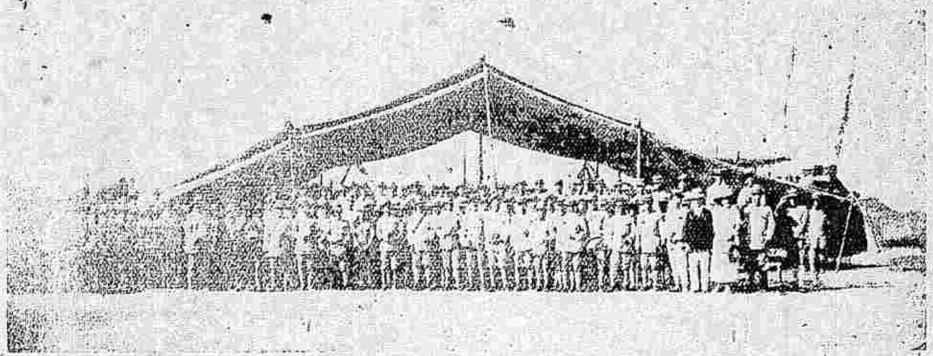

馮玉祥崇拜基督教，於營中設立青年會，傳播耶穌事跡，此為其部下軍官一百五十餘人於禮拜日齊集所禱攝影。

馮玉祥軍隊之操練

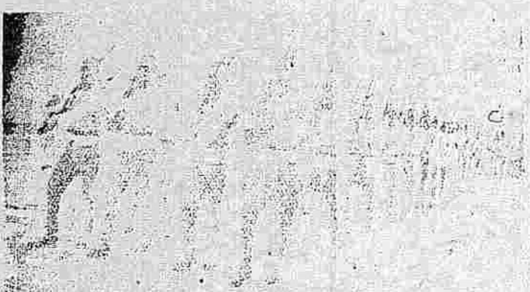

馮玉祥治軍，對於軍事教育亡若，操為注重，此為軍隊練習德國式步伐之情形。

小孩之化身游戲

劉仁航君之公子

請讀時報

波蘭大著作家銅像

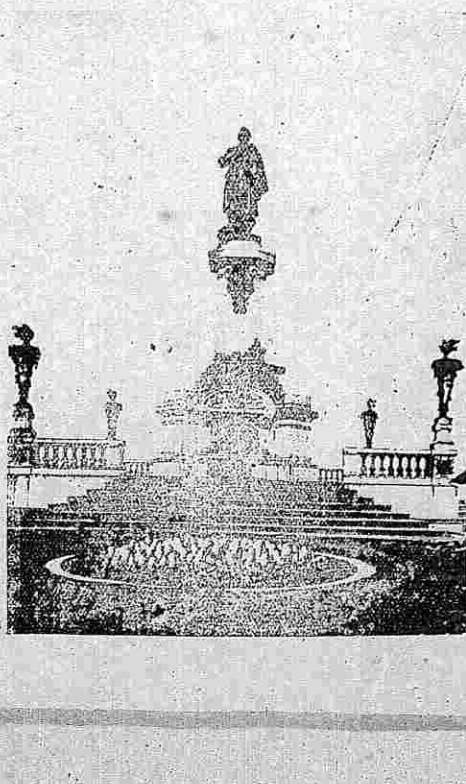

波蘭第一大著作家[illegible]知更，於百年前預言歐洲大戰等事，此其紀念像，李小可寄自華沙。

比利時戰後之建設

歐戰時德軍侵入比利時繁盛之區，頓成瓦礫，茲該國特於此等戰地建設新村，道路平坦，房屋式仿古略，照來擾往又復舊觀，此羅浦司之風景、